



**ESTADO DO CEARÁ
PREFEITURA DE JAGUARUANA
SECRETARIA DE EDUCAÇÃO
PROCESSO Nº 01.22-001/2020
TOMADA DE PREÇOS Nº 004/2020-TP**

OBRAS

PARTICIPAÇÃO AMPLA DE INTERESSADOS

EDITAL

PREÂMBULO

O Município de **JAGUARUANA**, Estado do **CEARÁ**, por intermédio da **SECRETARIA DE EDUCAÇÃO**, mediante a Comissão Permanente de Licitação, designada pela Portaria nº **094/2019**, de **03/07/2019**, torna público para conhecimento dos interessados que, na data, horário e local indicados, fará realizar licitação na modalidade **TOMADA DE PREÇOS**, do tipo **MENOR PREÇO**, representado pelo **MENOR PREÇO GLOBAL**, conforme as condições estabelecidas neste Edital e seus anexos, observando as disposições da Lei 8.666, de 21 de junho de 1993, Lei Complementar 123, de 14 de dezembro de 2006, Decreto Federal 8.538/2015.

1. OBJETO

1.1. A presente licitação tem por objeto a escolha da proposta mais vantajosa para Contratação de empresa especializada no ramo de engenharia, para execução, mediante regime de empreitada por preço global, de obra de primeira etapa da reforma da EEF Monsenhor Aluisio de Castro Filgueiras, no município de Jaguaruana, Estado do Ceará, conforme especificações constantes no Anexo I - Projeto Básico, que é parte integrante deste Edital.

2. HORÁRIO, DATA E LOCAL PARA A ENTREGA DOS ENVELOPES CONTENDO A DOCUMENTAÇÃO, PROPOSTAS E DECLARAÇÕES COMPLEMENTARES

2.1. Até às 8:30 AM, do dia 11/02/2020, na Sala da Comissão Permanente de Licitação, situada à Praça Adolfo Francisco da Rocha, 404, Centro, Jaguaruana-CE, CEP 62.823-000 para entrega dos Envelopes n.º 01, com os documentos de habilitação, e n.º 02, com a proposta, além das declarações complementares.

3. HORÁRIO, DATA E LOCAL PARA INÍCIO DA SESSÃO PÚBLICA

3.1. Após as 8:30 AM, do dia 22/01/2020, na Sala da Comissão Permanente de Licitação, situada à Praça Adolfo Francisco da Rocha, 404, Centro, Jaguaruana-CE, CEP 62.823-000, terá início a sessão, prosseguindo-se com o credenciamento dos participantes e a abertura dos envelopes contendo a documentação de habilitação.

3.2. Os conjuntos de documentos relativos à habilitação e à proposta de preços deverão ser entregues separadamente, em envelopes fechados e lacrados, rubricados no fecho e identificados com o nome do licitante e contendo em suas partes externas e frontais, em caracteres destacados, os seguintes dizeres:



ENVELOPE Nº 02
PROPOSTA DE PREÇOS
TOMADA DE PREÇOS Nº 004/2020-TP
(RAZÃO SOCIAL DO PROPONENTE)
(CNPJ)

3.3. Os licitantes interessados em participar do certame não necessitam encaminhar seus representantes legais para entregar os envelopes com a documentação e as propostas, podendo, inclusive, encaminhá-los via Correio ou outro meio similar de entrega, atentando para as datas e horários finais para recebimento conforme item 1.1 deste Edital.

3.3.1. A correspondência deverá ser endereçada com aviso de recebimento para a Comissão Permanente de Licitação no endereço indicado no Item 1 deste Edital e conter os dois envelopes acima mencionados, além das declarações complementares.

4. ORIENTAÇÕES GERAIS

4.1. Em face ao valor estimado para a contratação ser superior ao limite estabelecido no Art. 48, Inciso I da Lei Complementar nº 123/2006, de 14 de dezembro de 2006, alterada pela Lei Complementar nº 147/2014 de 7 de agosto de 2014, para o processo licitatório, será adotado o tipo de concorrência PARTICIPAÇÃO AMPLA DE INTERESSADOS.

4.2. Em caso de divergência entre as especificações do objeto descritas nas publicações inerentes ao processo licitatório e as especificações técnicas constantes no Projeto Básico, Anexo I deste Edital, o licitante deverá obedecer a este último.

4.3. Todas as referências de tempo indicadas no Projeto Básico, neste Edital e nos Anexos, bem como nos avisos e durante as sessões públicas, observarão o fuso horário do Município de Jaguaruana, Estado do Ceará.

5. DOS RECURSOS ORÇAMENTÁRIOS

5.1. As despesas para atender a esta licitação estão programadas em dotação orçamentária própria, prevista no Orçamento do Município para o exercício de 2020, conforme abaixo:

5.1.1. 1001.12.361.0028.1.015, elemento de despesa 4.4.90.51.00, subelemento 4.4.90.51.99, valor estimado R\$ 226.873,31.

6. DA PARTICIPAÇÃO NESTA TOMADA DE PREÇOS

6.1. Poderão participar desta Tomada de Preços, o interessado Pessoa Jurídica, cujo ramo de atividade seja compatível com o objeto desta licitação, cadastrado ou não no Cadastro de Fornecedores e Prestadores de Serviços da Prefeitura de Jaguaruana.

6.2. Também poderão participar nesta licitação interessados não cadastrados no Cadastro de que trata o item anterior, desde que compareçam perante a Comissão, em até 3 (três) dias anteriores a data marcada para a entrega e abertura dos envelopes, conforme definido no preâmbulo deste Edital.

6.3. O interessado que optar por participar sem se cadastrar, deverá apresentar, na data de entrega e abertura dos envelopes, conforme descrito no preâmbulo deste edital, em envelope fechado, todos os documentos definidos na Seção "DA HABILITAÇÃO".

6.4. Não poderão participar desta licitação os interessados:

- 6.4.1. Proibidos de participar de licitações e celebrar contratos administrativos, na forma da legislação vigente;
- 6.4.2. Estrangeiros que não tenham representação legal no Brasil com poderes expressos para receber citação e responder administrativa ou judicialmente;
- 6.4.3. Que se enquadrem nas vedações previstas no artigo 9º da Lei nº 8.666, de 1993;
- 6.4.4. Que estejam sob falência, em recuperação judicial ou extrajudicial, concurso de credores, concordata ou insolvência, em processo de dissolução ou liquidação;
- 6.4.5. Entidades empresariais que estejam reunidas em consórcio;
- 6.4.6. Que se enquadrem nas vedações previstas no artigo 9º da Lei nº 8.666, de 1993.



7. DO CREDENCIAMENTO

7.1. Os licitantes que estiverem presentes e se interessarem em se manifestar durante as fases do procedimento licitatório deverão estar devidamente credenciados.

7.1.1. Caso o licitante não apresente a documentação de que trata essa seção para credenciamento, a Comissão fará o cadastro do licitante conforme os dados fornecidos na documentação de habilitação sendo vedada a manifestação durante a sessão pública, caso haja representante presente à sessão.

7.2. Poderá ser credenciado o licitante interessado ou o seu representante legal.

7.2.1. Para o Credenciamento, deverão ser apresentadas cópias ou originais dos seguintes documentos:

7.2.1.1. **Quando feito por titular da empresa licitante:**

7.2.1.1.1. Documento de identificação oficial do titular da empresa presente à sessão pública;

7.2.1.1.2. Ato Constitutivo acompanhado de eventuais aditivos, podendo serem substituídos pelo consolidado, caso este seja o último ato modificado no histórico de constituição, no qual estejam expressos seus poderes para exercer direitos e assumir obrigações em decorrência de tal investidura.

7.2.1.2. **Quando feito por Representante Legal do Licitante Interessado:**

7.2.1.2.1. Documento de identificação oficial do representante designado presente à sessão pública;

7.2.1.2.2. Instrumento Público de Procuração ou Instrumento Particular, com firma reconhecida e com poderes para formular ofertas de preços e para praticar os demais atos pertinentes desta Tomada de Preços, em nome do representado;

7.2.1.2.3. Documento de identificação oficial do titular da empresa outorgante da procuração;

7.2.1.2.4. Ato Constitutivo acompanhado de eventuais aditivos, podendo serem substituídos pelo consolidado, caso este seja o último ato modificado no histórico de constituição, no qual estejam expressos seus poderes para exercer direitos e assumir obrigações em decorrência de tal investidura.

7.3. Cada licitante poderá credenciar apenas um representante.

7.4. Cada credenciado poderá representar apenas um licitante.

7.4.1. Após a fase de credenciamento, é permitida a substituição do representante legal credenciado, desde que devidamente justificada pelo licitante e autorizada pela Secretaria de Educação, com a apresentação de nova procuração pública ou particular e cópia autenticada da identificação oficial do novo representante.

7.4.2. A não apresentação ou incorreção de quaisquer dos documentos de credenciamento não impedirá a participação do licitante nesta Tomada de Preços, porém impedirá o seu representante de se manifestar durante a sessão.

7.5. A documentação de CREDENCIAMENTO de que trata esta seção poderá ser apresentada SEPARADA ou DENTRO do ENVELOPE Nº 01 – DOCUMENTOS DE HABILITAÇÃO.

8. DAS DECLARAÇÕES E DO CERTIFICADO DE REGISTRO CADASTRAL

8.1. Os interessados devem apresentar à comissão, a seguinte documentação:

8.1.1. Declaração de enquadramento do licitante como Microempresa – ME, Empresa de Pequeno Porte – EPP, comprovando estar apta a usufruir do tratamento favorecido estabelecido nos Art. 42 a 49 da Lei Complementar n. 123, de 2006.

8.1.1.1. A apresentação declaração mencionada no subitem anterior é **facultativa** e deverá ser entregue tão-somente pelos licitantes efetivamente enquadrados que pretendam se beneficiar do regime legal diferenciado e que não tenham sido alcançadas por alguma hipótese de exclusão do tratamento jurídico diferenciado.



- 8.1.1.2. A participação em licitação na condição de microempresa ou empresa de pequeno porte ou cooperativa equiparada, sem que haja o enquadramento nessas categorias, ensejará a aplicação das sanções previstas em Lei e a exclusão do regime de tratamento diferenciado.
- 8.1.1.2.1. A Comissão Permanente de Licitação poderá realizar diligências para verificar a veracidade da declaração.
- 8.1.2. Certificado de Registro Cadastral no Cadastro de Fornecedores e Prestadores de Serviços da Prefeitura de Jaguaruana.
- 8.1.2.1. O licitante que não apresentar o CRC deverá comprovar condições para cadastramento até o terceiro dia anterior à data marcada para a abertura das propostas, conforme definido no preâmbulo deste edital.
- 8.2. A Declaração de Enquadramento como Microempresa, Empresa de Pequeno Porte ou Equiparado e o Certificado de Registro Cadastral no Cadastro de Fornecedores e Prestadores de Serviços da Prefeitura de Jaguaruana de que tratam esta seção poderão ser apresentadas SEPARADAS ou DENTRO do ENVELOPE Nº 01 – DOCUMENTOS DE HABILITAÇÃO.

9. DA HABILITAÇÃO

9.1. HABILITAÇÃO JURÍDICA:

- 9.1.1. **Empresário Individual:** Registro Público de Empresa Mercantil na Junta Comercial do domicílio sede do licitante;
- 9.1.2. **Microempreendedor Individual:** Certificado da Condição de Microempreendedor Individual expedido pela Receita Federal do Brasil – RFB;
- 9.1.3. **Sociedades Empresárias ou Empresa Individual de Responsabilidade Individual – EIRELI:** Ato Constitutivo, Estatuto ou Contrato Social em vigor, devidamente registrado pela Junta Comercial do domicílio sede do licitante;
- 9.1.4. **Sociedades por Ações:** Ato constitutivo, estatuto ou contrato social em vigor, devidamente registrados pela Junta Comercial do domicílio sede do licitante, acompanhado de cópia de identidade e comprovação de eleição de seus administradores atuais;
- 9.1.5. **Sociedade Simples:** Ato constitutivo, estatuto ou contrato social em vigor, devidamente registrados pelo Registro Civil de Pessoas Jurídicas, ou Órgão Equivalente, do domicílio sede do licitante, acompanhado de cópia de identidade e comprovação de eleição de seus administradores atuais;
- 9.1.6. **Empresa ou Sociedade Estrangeira em Funcionamento no País:** Decreto de autorização, e ato de registro ou autorização para funcionamento expedido pelo órgão competente, quando a atividade assim o exigir;
- 9.1.6.1. Os atos constitutivos das empresas licitantes deverão estar acompanhados dos demais documentos aditivos e modificativos do seu texto podendo ser substituídos, preferencialmente, pela respectiva consolidação.

9.2. REGULARIDADE FISCAL E TRABALHISTA:

- 9.2.1. Prova de inscrição no Cadastro Nacional de Pessoas Jurídicas;
- 9.2.2. Certidão de regularidade fiscal com a Fazenda Federal;
- 9.2.3. Certidão de regularidade fiscal com a Fazenda Estadual do domicílio sede do licitante;
- 9.2.4. Certidão de regularidade fiscal com a Fazenda Municipal do domicílio sede do licitante;
- 9.2.5. Prova de regularidade com o Fundo de Garantia do Tempo de Serviço (FGTS);
- 9.2.6. Prova de inexistência de débitos inadimplidos perante a justiça do trabalho.
- 9.2.6.1. Caso o licitante detentor do menor preço seja Microempresa, Empresa de pequeno porte, ou equiparado, deverá apresentar toda a documentação exigida para efeito de comprovação de regularidade fiscal, mesmo que esta apresente alguma restrição, sob pena de inabilitação.

9.3. QUALIFICAÇÃO TÉCNICA

- 9.3.1. Declaração formal de que disporá, por ocasião da futura contratação, das instalações, aparelhamento e pessoal técnico considerados essenciais para a execução contratual.

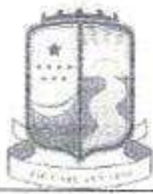

- 9.3.1.1.** O licitante deverá informar o nome do(s) responsável(is) técnico(s) que se encarregará(ão) pela obra.
- 9.3.2.** Registro ou inscrição da empresa licitante e do(s) responsável técnico(s) que irão se responsabilizar na obra, conforme elencado no subitem acima, no CREA (Conselho Regional de Engenharia, Arquitetura e Agronomia) do seu domicílio sede.
- 9.3.3.** Comprovação da capacitação técnico-profissional, mediante apresentação de Certidão de Acervo Técnico – CAT, expedida pelo CREA da região pertinente, nos termos da legislação aplicável, em nome do(s) responsável(is) técnico(s) e/ou membros da equipe técnica que participarão da obra, que demonstre a Anotação de Responsabilidade Técnica - ART, relativo à execução dos serviços objeto desta licitação.
- 9.3.3.1.** Os responsáveis técnicos e/ou membros da equipe técnica acima elencados deverão pertencer ao quadro permanente da empresa licitante, na data prevista para entrega da proposta, entendendo-se como tal, para fins deste certame, o sócio que comprove seu vínculo por intermédio de contrato social/estatuto social; o administrador ou o diretor; o empregado devidamente registrado em Carteira de Trabalho e Previdência Social; e o prestador de serviços com contrato escrito firmado com o licitante, ou com declaração de compromisso de vinculação contratual futura, caso o licitante se sagre vencedor do certame.
- 9.3.3.2.** No decorrer da execução da obra, os profissionais de que trata este subitem poderão ser substituídos, nos termos do artigo 30, §10, da Lei nº 8.666, de 1993, por profissionais de experiência equivalente ou superior, desde que a substituição seja aprovada pela Administração.
- 9.4. QUALIFICAÇÃO ECONÔMICO-FINANCEIRA:**
- 9.4.1.** Certidão negativa de falência ou recuperação judicial expedida pelo distribuidor da sede do licitante;
- 9.4.2.** Balanço patrimonial e demonstrações contábeis do exercício social 2018, já exigíveis e apresentados na forma da lei, que comprovem a boa situação financeira da empresa, vedada a sua substituição por balancetes ou balanços provisórios, podendo ser atualizados por índices oficiais quando encerrado há mais de 3 (três) meses da data de apresentação da proposta;
- 9.4.2.1.** No caso de empresa constituída no exercício social vigente, admite-se a apresentação de balanço patrimonial e demonstrações contábeis referentes ao período de existência da sociedade.
- 9.4.3.** Demonstrativo de comprovação da situação financeira da empresa, constatada mediante obtenção de índices de Liquidez Geral (LG), Solvência Geral (SG) e Liquidez Corrente (LC), resultantes da aplicação das fórmulas:

LG= Liquidez Geral – superior a 1
SG= Solvência Geral – superior a 1
LC= Liquidez Corrente – superior a 1

Sendo,
 $LG = (AC + RLP) / (PC + PNC)$
 $SG = AT / (PC + PNC)$
 $LC = AC / PC$

Onde:
AC= Ativo Circulante
RLP= Realizável a Longo Prazo
PC= Passivo Circulante
PNC= Passivo não Circulante
AT= Ativo Total



- 9.4.3.1.** As empresas, cadastradas ou não no Cadastro de Fornecedores e Prestadores de Serviços da Prefeitura de Jaguaruana, que apresentarem resultado inferior ou igual a 1(um) em qualquer dos índices de Liquidez Geral (LG), Solvência Geral (SG) e Liquidez Corrente (LC), deverão comprovar patrimônio líquido de 10% (dez por cento) do valor estimado da contratação ou do item pertinente.
- 9.4.4.** Garantia no valor de 2.268,73 (dois mil, duzentos e sessenta e oito reais e setenta e três centavos), relativo a 1% (um por cento) do valor estimado do objeto de contratação, assim definidos:
- 9.4.4.1.** Caução em dinheiro ou em títulos da dívida pública, devendo estes serem emitidos sob a forma escritural, mediante registro em sistema centralizado de liquidação e de custódia autorizado pelo Banco Central do Brasil e avaliados pelos seus valores econômicos, conforme definido pelo Ministério da Fazenda;
- 9.4.4.1.1.** Ao optar por caução em dinheiro, os interessados deverão se dirigir à Unidade Arrecadadora/Tesouraria da Prefeitura de Jaguaruana, sito à Praça Adolfo Francisco da Rocha, 404, Centro, Jaguaruana-CE, CEP 62.823-000, ou entrar em contato pelo telefone (88) 3418-1288, para informações sobre a conta corrente específica para essa finalidade.
- 9.4.4.1.2.** Caso a modalidade de garantia recair em títulos da dívida pública, estes deverão vir acompanhados de laudos de autenticidade e de laudo de valor atribuído aos títulos, com valores atualizados expedidos pela Comissão de Valores Mobiliários – CVM do Banco Central do Brasil, há no máximo, um ano a ser contado do dia de abertura do Certame.
- 9.4.4.2.** Seguro-garantia:
- 9.4.4.2.1.** Caso a modalidade seja Seguro-Garantia, o licitante deverá fazer a comprovação da apólice ou de documento hábil expedido pela seguradora, do qual deverá obrigatoriamente constar:
- 9.4.4.2.2.** Beneficiário: **PREFEITURA DE JAGUARUANA;**
- 9.4.4.2.3.** Objeto: Garantia de participação na **TOMADA DE PREÇOS Nº 004/2020-TP;**
- 9.4.4.2.4.** Valor: **2.268,73 (dois mil, duzentos e sessenta e oito reais e setenta e três centavos);**
- 9.4.4.2.5.** Prazo de validade: no mínimo, a partir de 60 (sessenta) dias após a data marcada para a sessão pública, conforme definido no preâmbulo deste edital, podendo, na hipótese desta data cair em final de semana ou feriado, ser estendida para o primeiro dia útil posterior.
- 9.4.4.3.** Fiança bancária.
- 9.4.4.3.1.** Caso a modalidade de garantia escolhida seja a fiança bancária, o licitante entregará o documento no original fornecido pela instituição concedente junto com o registro da Instituição no Banco do Central do Brasil, do qual deverá, obrigatoriamente, constar:
- 9.4.4.3.2.** Beneficiário: **PREFEITURA DE JAGUARUANA;**
- 9.4.4.3.3.** Objeto: Garantia de participação na **TOMADA DE PREÇOS Nº 004/2020-TP;**
- 9.4.4.3.4.** Valor: **2.268,73 (dois mil, duzentos e sessenta e oito reais e setenta e três centavos);**
- 9.4.4.3.5.** Prazo de validade: no mínimo, a partir de 60 (sessenta) dias após a data marcada para a sessão pública, conforme definido no preâmbulo deste edital, podendo, na hipótese desta data cair em final de semana ou feriado, ser estendida para o primeiro dia útil posterior.
- 9.4.4.3.6.** A liberação de qualquer das garantias será feita, para o licitante inabilitado, somente após concluída a fase de habilitação, e,



para os demais, somente após o encerramento de todo o processo licitatório;

- 9.4.4.4.** A garantia de proposta poderá ser executada:
- 9.4.4.4.1.** Se o licitante retirar sua proposta comercial durante o seu prazo de validade;
 - 9.4.4.4.2.** Se o licitante, depois de convocado para assinar o Contrato, não o fizer.

9.5. CUMPRIMENTO DO DISPOSTO NO ART. 7º, INCISO XXXIII DA CONSTITUIÇÃO FEDERAL:

- 9.5.1.** Declaração de que não utiliza de mão de obra direta ou indireta de menores de 18 (dezoito) anos em trabalho noturno, perigoso ou insalubre e de qualquer trabalho a menores de 16 (dezesseis) anos, salvo na condição de aprendiz, a partir de 14 (quatorze) anos, nos termos da Lei 9.854, 1999, conforme modelo deste Edital.

10. DAS REGRAS ACESSÓRIAS DESTA TOMADA DE PREÇOS

- 10.1.** O licitante é o responsável da veracidade de todos os requisitos de habilitação, sendo que, comprovado o contrário, acarretará sua inabilitação imediata bem como aplicação das sanções previstas neste Edital e na legislação vigente.
- 10.2.** Não serão aceitos documentos com indicação de CNPJ diferentes, salvo aqueles legalmente permitidos.
- 10.3.** Quando o contrato for executado por filial da empresa, o licitante deverá comprovar a regularidade fiscal e trabalhista da matriz e da filial.
- 10.4.** Todas as certidões deverão ser apresentadas dentro do prazo de validade estabelecido em lei ou pelo órgão expedidor, ou, na hipótese de ausência de prazo estabelecido, deverão estar datadas dos últimos 180 dias contados da data da abertura da sessão pública.
- 10.5.** Não serão aceitos documentos rasurados ou ilegíveis.
- 10.6.** Sob pena de inabilitação, todos os documentos deverão ser apresentados:
- 10.6.1.** Na forma prevista em lei, e quando não houver regulamentação específica, deverão sempre ser apresentados em nome do licitante e com o número do CNPJ;
 - 10.6.2.** Em nome da matriz, se o licitante for a matriz;
 - 10.6.3.** Em nome da filial, se o licitante for a filial, exceto aqueles documentos que, pela própria natureza, forem emitidos somente em nome da matriz;
 - 10.6.4.** Em original, em publicação da imprensa oficial ou em cópia autenticada na forma da Lei, exceto quando se tratarem de documentos que, por força da Lei, possuam códigos de validações que possam ser validados através de consulta aos sites expedidores, dos quais serão juntados aos autos, a qualquer momento, pela Comissão Permanente de Licitação, para efeito de comprovação da consulta.
- 10.7.** Havendo necessidade de analisar minuciosamente os documentos exigidos, o Presidente suspenderá a sessão, marcando, oportunamente, nova data e hora para a sua reabertura.
- 10.8.** Será inabilitado o licitante que não comprovar sua habilitação, seja por não apresentar quaisquer dos documentos exigidos, ou apresentá-los em desacordo com o estabelecido neste Edital.
- 10.9.** No caso de inabilitação, haverá nova verificação, pelo sistema, da eventual ocorrência do empate ficto, previsto nos artigos 44 e 45 da LC nº 123, de 2006, seguindo-se a disciplina antes estabelecida para aceitação da proposta subsequente.
- 10.10.** Da sessão pública desta Tomada de Preços divulgar-se-á Ata na forma definida na Lei.

11. DA PROPOSTA

- 11.1.** A proposta de preço, apresentada no envelope nº 2, será redigida em português, impressa, rubricada em todas as suas páginas e ao final firmada pelo representante legal da empresa licitante, sem emendas, entrelinhas ou ressalvas, devendo conter:
- 11.1.1.** Identificação completa do licitante e do seu representante;
 - 11.1.2.** Especificações do objeto de forma clara, observadas as especificações constantes dos projetos elaborados pela Administração;



- 11.1.3. Preços unitários e valor global da proposta, em algarismo, expresso em moeda corrente nacional (Real), de acordo com os preços praticados no mercado, considerando o modelo de Planilha Orçamentária constante do projeto básico de engenharia, anexo deste Edital;
- 11.1.4. Composição de custos unitários;
- 11.1.4.1. Na composição dos preços unitários o licitante deverá apresentar discriminadamente as parcelas relativas à mão de obra, materiais, equipamentos e serviços;
- 11.1.4.2. Nos preços cotados deverão estar incluídos todos os insumos que os compõem, tais como despesas com impostos, taxas, fretes, seguros e quaisquer outros que incidam na contratação do objeto;
- 11.1.4.3. Todos os dados informados pelo licitante em sua planilha deverão refletir com fidelidade os custos especificados e a margem de lucro pretendida;
- 11.1.4.4. Não se admitirá, na proposta de preços, custos identificados mediante o uso da expressão "verba" ou de unidades genéricas.
- 11.1.5. Cronograma físico-financeiro, conforme modelo Anexo ao Edital;
- 11.1.6. Benefícios e Despesas Indiretas - BDI, detalhando todos os seus componentes, inclusive em forma percentual, conforme modelo anexo ao Edital;
- 11.1.6.1. Os custos relativos a administração local, mobilização e desmobilização e instalação de canteiro e acampamento, bem como quaisquer outros itens que possam ser apropriados como custo direto da obra, não poderão ser incluídos na composição do BDI, devendo ser cotados na planilha orçamentária.
- 11.1.6.2. As alíquotas de tributos cotadas pelo licitante não podem ser superiores aos limites estabelecidos na legislação tributária;
- 11.1.6.3. Os tributos considerados de natureza direta e personalística, como o Imposto de Renda de Pessoa Jurídica - IRPJ e a Contribuição Sobre o Lucro Líquido - CSLL, não deverão ser incluídos no BDI, nos termos do art. 9º, II do Decreto 7.983, de 2013 (TCU, Súmula 254);
- 11.1.6.4. Os licitantes sujeitos ao regime de tributação de incidência não-cumulativa de PIS e COFINS devem apresentar demonstrativo de apuração de contribuições sociais comprovando que os percentuais dos referidos tributos adotados na taxa de BDI correspondem à média dos percentuais efetivos recolhidos em virtude do direito de compensação dos créditos previstos no art. 3º das Leis 10.637/2002 e 10.833/2003, de forma a garantir que os preços contratados pela Administração Pública reflitam os benefícios tributários concedidos pela legislação tributária.
- 11.1.6.5. As empresas optantes pelo Simples Nacional deverão apresentar os percentuais de ISS, PIS e COFINS, discriminados na composição do BDI, compatíveis as alíquotas a que estão obrigadas a recolher, conforme previsão contida no Anexo IV da Lei Complementar 123/2006.
- 11.1.6.6. A composição de encargos sociais das empresas optantes pelo Simples Nacional não poderá incluir os gastos relativos às contribuições que estão dispensadas de recolhimento (Sesi, Senai, Sebrae etc.), conforme dispões o art. 13, § 3º, da referida Lei Complementar;
- 11.1.6.7. Na hipótese de celebração de aditivos contratuais para a inclusão de novos serviços, o preço desses serviços será calculado considerando o custo de referência e a taxa de BDI de referência especificada no orçamento-base da licitação, subtraindo desse preço de referência a diferença percentual entre o valor do orçamento-base e o valor global do contrato obtido na licitação, com vistas a garantir o equilíbrio econômico-financeiro do contrato e a manutenção do percentual de desconto ofertado pelo contratado, em atendimento ao art. 37, inciso XXI, da Constituição Federal e aos arts. 14 e 15 do Decreto n. 7.983/2013;
- 11.1.6.8. Será adotado o pagamento proporcional dos valores pertinentes à administração local relativamente ao andamento físico do objeto contratual, nos termos definidos no Projeto Básico e no respectivo cronograma.
- 11.1.7. Prazo de validade não inferior a 60 (sessenta) dias, a contar da data de apresentação da proposta;



11.2. Em nenhuma hipótese poderá ser alterado o teor das propostas apresentadas, seja quanto ao preço ou quaisquer outras condições que importem em modificações de seus termos originais, ressalvadas apenas as alterações absolutamente formais, destinadas a sanar evidentes erros materiais, sem nenhuma alteração do conteúdo e das condições referidas, desde que não venham a causar prejuízos aos demais licitantes.

11.3. Erros formais no preenchimento da planilha não são motivo suficiente para a desclassificação da proposta, quando a planilha puder ser ajustada sem a necessidade de majoração do preço ofertado, atendidas as demais condições de aceitabilidade.

11.4. Decorrido o prazo de validade das propostas, sem convocação para contratação, ficam os licitantes liberados dos compromissos assumidos.

12. DA SESSÃO PÚBLICA DE ABERTURA DOS ENVELOPES

12.1. A abertura da presente licitação dar-se-á em sessão pública, na data, horário e local indicados no preâmbulo deste Edital, quando o licitante, ou o seu representante, deverá entregar ao Presidente, documentação de credenciamento, declarações, envelopes de habilitação e proposta de preços.

12.2. Após a identificação dos licitantes presentes, o Presidente submeterá à verificação dos demais licitantes, eventual documentação recebida por via postal ou por meio de pessoa indicada pelo licitante, conforme descrito na seção "**DA DOCUMENTAÇÃO**".

12.3. Após aberta a sessão, não será permitida a saída dos licitantes da sala, exceto quando:

12.3.1. O Presidente suspender a sessão para realizar os procedimentos desta Tomada de Preços;

12.3.2. Por motivo superveniente, devidamente comprovado e autorizado pelo Presidente; e

12.3.3. Após o encerramento dos trabalhos da sessão.

12.3.3.1. O desatendimento ao disposto neste item acarretará a exclusão imediata do licitante e a aplicação de sanções previstas na Legislação vigente.

12.4. A Sessão será realizada **EXCLUSIVAMENTE** para o processamento dos documentos de Habilitação e Proposta de Preços, sendo que, durante o seu decurso, não será dirimida ou discutida qualquer dúvida bem como ser prestado qualquer esclarecimento acerca do Edital, da Proposta e/ou das condições para a execução do objeto.

12.4.1. Não será aceita nenhuma documentação após a data e horário marcados para a abertura da sessão, conforme definido no preâmbulo deste Edital, a não ser aquelas solicitadas pela Comissão Permanente de Licitação aos licitantes por conta de eventual diligência.

12.4.2. Os atos públicos poderão ser assistidos por qualquer pessoa, mas somente deles participarão ativamente os licitantes ou representantes credenciados, não sendo permitida a intercomunicação entre eles, nem atitudes desrespeitosas ou que causem tumultos e perturbem o bom andamento dos trabalhos.

12.5. A seguir, serão identificados os licitantes e proceder-se-á à abertura do **ENVELOPE Nº 1 – HABILITAÇÃO**.

12.5.1. O conteúdo dos envelopes será rubricado pelos membros da Comissão e pelos licitantes presentes ou por seus representantes, e consultado o Cadastro de Fornecedores e Prestadores de Serviços da Prefeitura de Jaguaruana, se for o caso.

12.6. Como condição prévia ao exame da documentação de habilitação do licitante, a Comissão verificará eventual descumprimento das condições de participação e da existência de sanção que impeça a participação no certame ou a futura contratação, mediante a consulta aos seguintes cadastros:

12.6.1. Cadastro de Fornecedores e Prestadores de Serviços da Prefeitura de Jaguaruana;

12.6.2. Cadastro Nacional de Empresas Inidôneas e Suspensas - CEIS, mantido pela Controladoria-Geral da União (www.portaldatransparencia.gov.br/ceis);

12.6.3. Cadastro Nacional de Condenações Cíveis por Atos de Improbidade Administrativa, mantido pelo Conselho Nacional de Justiça (www.cnj.jus.br/improbidade_adm/consultar_requerido.php).

12.7. A consulta aos cadastros será realizada em nome da empresa licitante e também de seu(s) sócio(s) administrador(es), por força do artigo 12 da Lei nº 8.429, de 1992, que prevê, dentre as sanções impostas ao responsável pela prática de ato de improbidade administrativa, a proibição de contratar com o Poder Público, inclusive por intermédio de pessoa jurídica da qual seja sócio majoritário.

12.7.1. Da consulta, a critério da comissão, poderá ser juntada documentação de comprovação aos requisitos exigidos.

12.8. Constatada a existência de sanção, a Comissão reputará o licitante inabilitado, por falta de condição



de participação.

- 12.8.1.** Não ocorrendo a desclassificação por força das situações acima mencionadas, a documentação de habilitação dos licitantes então será verificada, conforme demais exigências previstas neste instrumento convocatório.
- 12.8.2.** Caso a Comissão julgue conveniente, poderá suspender a reunião para analisar os documentos apresentados, marcando, na oportunidade, nova data e horário em que voltará a se reunir, informando os licitantes, sendo que, nessa hipótese, todos os documentos de habilitação já rubricados e o ENVELOPE N° 2 – PROPOSTA DE PREÇOS, rubricados externamente por todos os licitantes e pelos membros da Comissão, permanecerão em poder desta, até que seja concluída a fase de habilitação.
- 12.9.** Será considerado inabilitado o licitante que:
- 12.9.1.** Não apresentar os documentos exigidos por este Instrumento Convocatório no prazo de validade e/ou devidamente atualizados, ou não comprovar sua habilitação por meio do Cadastro de Fornecedores e Prestadores de Serviços da Prefeitura de Jaguaruana, ressalvado o disposto quanto à comprovação da regularidade fiscal das Microempresas, Empresas de Pequeno Porte e Equiparados;
- 12.9.2.** Incluir a proposta de preços no ENVELOPE N° 1 – HABILITAÇÃO.
- 12.10.** Ao licitante inabilitado será devolvido o respectivo ENVELOPE N° 2 – PROPOSTA DE PREÇOS, sem ser aberto, depois de transcorrido o prazo legal sem interposição de recurso ou de sua desistência, ou da decisão desfavorável do recurso.
- 12.11.** Após o procedimento de verificação da documentação de habilitação, o ENVELOPE N° 2 – PROPOSTA DE PREÇOS dos licitantes habilitados serão abertos, na mesma sessão, desde que todos os licitantes tenham desistido expressamente do direito de recorrer, ou em ato público especificamente marcado para este fim, após o regular decurso da fase recursal.
- 12.11.1.** Não ocorrendo a desistência expressa de todos os licitantes, quanto ao direito de recorrer, o ENVELOPE N° 2 – PROPOSTA DE PREÇOS dos licitantes será rubricado pelos licitantes presentes ao ato e mantidos invioláveis até a posterior abertura.
- 12.11.2.** Ultrapassada a fase de habilitação e abertas as propostas, não cabe desclassificar o licitante por motivo relacionado com a habilitação, salvo em razão de fatos supervenientes ou só conhecidos após o julgamento.
- 12.12.** As propostas e os seus envelopes serão rubricados os documentos pelos membros da Comissão de Licitação e pelos representantes legais dos licitantes presentes.
- 12.13.** As propostas de preços dos licitantes habilitados serão então julgadas, conforme item próprio deste Instrumento Convocatório.
- 12.14.** Em todos os atos públicos, serão lavradas atas circunstanciadas, assinadas pelos membros da Comissão e pelos representantes credenciados e licitantes presentes.
- 12.15.** Constatada a existência de alguma restrição no que tange à regularidade fiscal de Microempresa, Empresa de Pequeno Porte ou Equiparado, esta será convocada para, no prazo de 5 (cinco) dias úteis após solicitação da Comissão de Licitação, comprovar a regularização, sendo que o prazo poderá ser prorrogado por igual período.
- 12.15.1.** A não regularização fiscal no prazo previsto no subitem anterior acarretará a inabilitação do licitante, sendo facultada a convocação dos licitantes remanescentes, na ordem de classificação.
- 12.15.2.** Se, na ordem de classificação, seguir-se outra Microempresa, Empresa de Pequeno Porte ou Equiparado com alguma restrição na documentação fiscal, será concedido o mesmo prazo para regularização.
- 12.16.** A intimação dos atos de habilitação ou inabilitação dos licitantes será feita mediante publicação na imprensa oficial, salvo se presentes os prepostos dos licitantes no ato público em que foi adotada a decisão, caso em que a intimação será feita por comunicação direta aos interessados e lavrada em ata.

13. DO JULGAMENTO DAS PROPOSTAS

- 13.1.** O critério de julgamento será o de menor preço global.
- 13.2.** A Comissão de Licitação verificará as propostas apresentadas, desclassificando desde logo aquelas que não estejam em conformidade com os requisitos estabelecidos neste Edital.
- 13.2.1.** As propostas serão classificadas em ordem crescente de preços propostos.



- 13.2.2. A classificação das propostas será pelo critério de **MENOR PREÇO**, representado pelo **MENOR PREÇO GLOBAL**.
- 13.2.3. A Comissão, caso julgue necessário, poderá suspender a reunião para análise das propostas e se utilizar, se for o caso, de assessoramento técnico específico, através de parecer que integrará o processo.
- 13.3. Será desclassificada a proposta que:
- 13.3.1. Não estiver em conformidade com os requisitos estabelecidos neste edital;
- 13.3.2. Contiver vícios ou ilegalidades, for omissa ou apresentar irregularidades ou defeitos capazes de dificultar o julgamento;
- 13.3.3. Não apresentar as especificações técnicas exigidas no Projeto Básico ou anexos;
- 13.3.4. Contiver oferta de vantagem não prevista neste edital, inclusive financiamentos subsidiados ou a fundo perdido, ou apresentar preço ou vantagem baseada nas ofertas dos demais licitantes;
- 13.3.5. Apresentar, na composição de seus preços:
- 13.3.5.1. Taxa de Encargos Sociais ou taxa de B.D.I. inverossímil;
- 13.3.5.2. Custo de insumos em desacordo com os preços de mercado;
- 13.3.5.3. Quantitativos de mão-de-obra, materiais ou equipamentos insuficientes para compor a unidade dos serviços.
- 13.3.5.4. Apresente qualquer um dos seus custos unitários superiores ao correspondente custo unitário de referência fixado pela Administração, em conformidade com os projetos anexos a este edital.
- 13.3.6. Apresentar preços manifestamente inexequíveis, assim considerados aqueles que não venham a ter demonstrada sua viabilidade, através de documentação que comprove que os custos dos insumos são coerentes com os de mercado e que os coeficientes de produtividade são compatíveis com a execução do objeto do contrato;
- 13.3.6.1. Considera-se manifestamente inexequível a proposta cujo valor global proposto seja inferior a 70% (setenta por cento) do menor dos seguintes valores:
- 13.3.6.1.1. Média aritmética dos valores das propostas superiores a 50% (cinquenta por cento) do valor orçado pela Administração; ou
- 13.3.6.1.2. Valor orçado pela Administração.
- 13.3.6.2. Nessa situação, será facultado ao licitante o prazo de 2 (dois) dias úteis para comprovar a viabilidade dos preços constantes em sua proposta, conforme parâmetros do artigo 48, inciso II, da Lei nº 8.666, de 1993, sob pena de desclassificação.
- 13.4. Se a proposta de preço não for aceitável, a Comissão de Licitação examinará a proposta subsequente, e, assim sucessivamente, na ordem de classificação.
- 13.5. Não será considerada qualquer oferta ou vantagem não prevista neste Edital, para efeito de julgamento da proposta.
- 13.6. A Comissão de Licitação verificará o porte das empresas licitantes classificadas.
- 13.7. Havendo Microempresas, Empresas de Pequeno Porte e Equiparados, procederá à comparação com os valores da primeira colocada, se esta for empresa de maior porte, para o fim de se aplicar o disposto nos Art. 44 e 45 da Lei Complementar nº 123, de 2006, regulamentada pelo Decreto nº 8.538, de 2015.
- 13.7.1. Nessas condições, as propostas de Microempresas, Empresas de Pequeno Porte e Equiparados que se encontrarem na faixa de até 10% (dez por cento) acima da proposta de menor preço serão consideradas empatadas com a primeira colocada.
- 13.7.2. A melhor classificada nos termos do item anterior terá o direito de apresentar uma última oferta para desempate, obrigatoriamente em valor inferior ao da primeira colocada, no prazo de 5 (cinco) minutos, caso esteja presente na sessão ou no prazo de 2 (dois) dias, contados da comunicação da Comissão de Licitação, na hipótese de ausência.
- 13.7.2.1. Neste caso, a oferta deverá ser escrita e assinada para posterior inclusão nos autos do processo licitatório.
- 13.7.3. Caso a Microempresas, Empresas de Pequeno Porte e Equiparados melhor classificada desista ou não se manifeste no prazo estabelecido, serão convocadas as demais licitantes

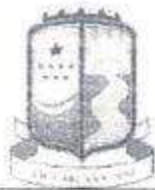

Microempresas, Empresas de Pequeno Porte e Equiparados que se encontrem naquele intervalo de 10% (dez por cento), na ordem de classificação, para o exercício do mesmo direito, nos mesmos prazos estabelecidos no subitem anterior.

13.8. Caso sejam identificadas propostas de preços idênticos de Microempresas, Empresas de Pequeno Porte e Equiparados empatadas na faixa de até 10% (dez por cento) sobre o valor cotado pela primeira colocada, a Comissão de Licitação convocará os licitantes para que compareçam ao sorteio na data e horário estipulados, para que se identifique aquela que primeiro poderá reduzir a oferta.

13.9. Havendo êxito no procedimento de desempate, será elaborada a nova classificação das propostas para fins de aceitação do valor ofertado.

13.10. Não sendo aplicável o procedimento, ou não havendo êxito na aplicação deste, prevalecerá a classificação inicial.

13.11. Persistindo o empate, será assegurada preferência, sucessivamente, aos bens e serviços:

13.11.1. Produzidos no País;

13.11.2. Produzidos ou prestados por empresas brasileiras;

13.11.3. Produzidos ou prestados por empresas que invistam em pesquisa e no desenvolvimento de tecnologia no País.

13.12. Esgotados todos os demais critérios de desempate previstos em lei, a escolha do licitante vencedor ocorrerá por meio de sorteio, para o qual os licitantes habilitados serão convocados.

13.13. Sempre que a proposta não for aceita, e antes de a Comissão de Licitação passar à subsequente, haverá nova verificação da eventual ocorrência do empate ficto, previsto nos artigos 44 e 45 da Lei Complementar nº 123, de 2006, seguindo-se a disciplina antes estabelecida, se for o caso.

13.14. Do julgamento das propostas e da classificação, será dada ciência aos licitantes para apresentação de recurso no prazo de 5 (cinco) dias úteis.

13.15. Interposto o recurso, será comunicado aos demais licitantes, que poderão impugná-lo no mesmo prazo.

13.16. Transcorrido o prazo recursal, sem interposição de recurso, ou decididos os recursos interpostos, a Comissão de Licitação encaminhará o procedimento licitatório para homologação do resultado do certame pela autoridade competente e, após adjudicação do objeto licitado ao licitante vencedor.

13.17. A intimação do resultado do julgamento das propostas será feita mediante publicação na imprensa oficial, salvo se presentes os prepostos dos licitantes no ato público em que foi adotada a decisão, caso em que a intimação será feita por comunicação direta aos interessados e lavrada em ata.

14. DA REABERTURA DA SESSÃO PÚBLICA

14.1. A Sessão Pública será reaberta exclusivamente de forma PRESENCIAL, nas seguintes condições:

14.1.1. Quando o licitante detentor da proposta mais vantajosa for inabilitado, não assinar o contrato ou não retirar o instrumento equivalente, ou, ainda, quando houver erro na aceitação do preço; e

14.1.2. Nas hipóteses de provimento de recurso que leve à anulação de atos anteriores à realização da sessão pública precedente ou em que seja anulada a própria sessão pública.

14.2. Todos os licitantes remanescentes serão convocados para acompanhar a sessão reaberta.

14.2.1. O licitante subsequente, sendo respeitada a ordem de classificação, e observadas as regras de desempate deste Edital, será convocado tendo por base o próprio preço que ofereceu na sua proposta;

14.2.2. O direito de preferência previsto na Seção "DO JULGAMENTO DAS PROPOSTAS" deverá ser recalculado levando-se em consideração a proposta apresentada pelo licitante subsequente;

14.2.3. Existindo ME/EPP ou equiparado dentro do novo critério de preferência, prosseguir-se-á, normalmente, nos termos da Seção "DO JULGAMENTO DAS PROPOSTAS";

14.2.4. Finalizado o procedimento previsto na Seção "DO JULGAMENTO DAS PROPOSTAS", ou inexistindo direito de preferência de ME/EPP ou equiparado, poderá ser realizada negociação de preços para a obtenção de melhores preços;

14.2.5. Declarado o vencedor, o procedimento deverá ser registrado em ata e abrir-se-á novo prazo recursal, nos termos da Seção "DOS RECURSOS ADMINISTRATIVOS", prosseguindo-se, normalmente, com as demais fases previstas neste Edital.



14.3. A convocação poderá ser feita diretamente, por correspondência, e-mail, ou, ainda, fac-símile, de acordo com a fase do procedimento licitatório.

14.4. A convocação feita por e-mail ou fac-símile dar-se-á de acordo com os dados contidos no Cadastro de Fornecedores e Prestadores de Serviços da Prefeitura de Jaguaruana, sendo responsabilidade do licitante manter os seus dados cadastrais atualizados.

15. DOS RECURSOS ADMINISTRATIVOS

15.1. A interposição de recurso referente à habilitação ou inabilitação de licitantes e julgamento das propostas observará o disposto no art. 109, § 4º, da Lei 8.666, de 1993.

15.2. Após cada fase da licitação, os autos do processo ficarão com vista franqueada aos interessados, pelo prazo necessário à interposição de recursos.

15.3. O recurso da decisão que habilitar ou inabilitar licitantes e que julgar as propostas terá efeito suspensivo, podendo a autoridade competente, motivadamente e presentes razões de interesse público, atribuir aos demais recursos interpostos, eficácia suspensiva.

15.4. Os recursos deverão ser protocolados na Sala da Comissão Permanente de Licitação, situada à Praça Adolfo Francisco da Rocha, 404, Centro, Jaguaruana-CE, CEP 62.823-000, de segunda a sexta, das 08:00h às 12:00h.

15.5. O recurso será dirigido ao Sr. Agostinho Mauro Junior, Secretário Municipal de Educação do Município de Jaguaruana, Estado do Ceará, por intermédio da Comissão de Licitação, a qual poderá reconsiderar sua decisão, no prazo de 5 (cinco) dias úteis, ou, nesse mesmo prazo, fazê-lo subir, devidamente informado, devendo, neste caso, a decisão ser proferida dentro do prazo de 5 (cinco) dias úteis, contado do recebimento do recurso, sob pena de responsabilidade.

15.6. Os recursos interpostos fora do prazo não serão conhecidos.

16. DA CONTRATAÇÃO E DA VIGÊNCIA

16.1. Após a homologação da licitação, em sendo realizada a contratação, deverá ser firmado Termo de Contrato, prorrogável na forma dos art. 57 da Lei nº 8.666/93.

16.2. O contrato terá vigência de 6 (seis) meses.

16.2.1. A vigência poderá ultrapassar o exercício financeiro, desde que as despesas referentes à contratação sejam integralmente empenhadas até 31 de dezembro, para fins de inscrição em restos a pagar.

16.3. Os serviços serão iniciados a partir da data de assinatura da ordem de serviço.

16.4. A prorrogação dos prazos de execução e vigência do contrato será precedida da correspondente adequação do cronograma físico-financeiro, bem como de justificativa e autorização da autoridade competente para a celebração do ajuste, devendo ser formalizada nos autos do processo administrativo.

16.5. O adjudicatário terá o prazo de 5 (cinco) dias úteis, contados a partir da data de sua convocação, para assinar o Termo de Contrato, sob pena de decair do direito à contratação, sem prejuízo das sanções previstas neste Edital.

16.5.1. Alternativamente à convocação para comparecer perante a Secretaria de Educação para a assinatura do Termo de Contrato, a Administração poderá encaminhá-lo para assinatura mediante correspondência postal com aviso de recebimento (AR) ou meio eletrônico, para que seja assinado no prazo de 3 (três) dias, a contar da data de seu recebimento.

16.5.2. O prazo para assinatura e devolução do Termo de Contrato poderá ser prorrogado, por igual período, por solicitação justificada do adjudicatário e aceita pela Secretaria de Educação.

16.6. Antes da assinatura do Termo de Contrato, a Administração realizará consulta ao Cadastro de Fornecedores e Prestadores de Serviços da Prefeitura de Jaguaruana.

16.6.1. Na hipótese de irregularidade no Cadastro de Fornecedores e Prestadores de Serviços da Prefeitura de Jaguaruana, o CONTRATADO deverá regularizar a sua situação perante o cadastro no prazo de até 05 (cinco) dias, sob pena de aplicação das penalidades previstas no edital e anexos.

16.7. Se o adjudicatário, no ato da assinatura do Termo de Contrato, não comprovar que mantém as mesmas condições de habilitação, ou quando, injustificadamente, recusar-se à assinatura, poderá ser convocado outro licitante, desde que respeitada a ordem de classificação para celebrar a contratação nas mesmas condições da proposta vencedora, sem prejuízo das sanções previstas em Lei.



16.8. Ao assinar o contrato, o CONTRATADO declara sua expressa concordância com a adequação do projeto básico, sujeitando-se, em caso de alterações contratuais, à disciplina da Lei de Diretrizes Orçamentárias vigentes e do Art. 13, Inciso II, do Decreto 7.983, de 2013.

16.9. O contrato será, também, vinculado ao cronograma físico-financeiro da proposta vencedora, que contém especificação física completa das etapas necessárias à medição, ao monitoramento e ao controle das obras, não se aplicando, a partir da assinatura do contrato e para efeito de execução, medição, monitoramento, fiscalização e auditoria, os custos unitários da planilha de formação do preço.

16.10. Os serviços a serem contratados deverão ser executados e concluídos dentro dos prazos estabelecidos, exclusivamente, pelo cronograma físico-financeiro, incluído neste prazo a mobilização e desmobilização e a execução dos serviços propriamente ditos.

16.11. No exclusivo interesse da Secretaria de Educação, esta poderá emitir, tantas quantas Ordens de Serviço de Execução, ou Ordens de Paralisação, ou Ordens de Reinício de Serviços que se façam necessárias para o bom desenvolvimento dos serviços, desde que devidamente justificada e nos prazos permitidos pela Lei.

16.12. Ocorrendo impedimento, paralisação, ou sustação do contrato, o cronograma de execução será prorrogado automaticamente por igual tempo, não havendo necessidade de Termo Aditivo de Rerratificação, mas de simples apostilamento do novo cronograma físico-financeiro, acompanhado da respectiva justificativa emitido e aprovado pela Secretaria de Educação.

16.12.1. Para que seja admitida a paralisação dos serviços e/ou sustação deste contrato, o interessado deve comunicar previamente à Secretaria de Educação os motivos ensejadores de tal procedimento, informado, inclusive, o prazo.

16.13. Excepcionalmente, os prazos de início de etapas de execução admitem prorrogação, permanecendo as demais cláusulas do contrato e assegurada a manutenção de seu equilíbrio econômico-financeiro, desde que ocorra algum dos seguintes motivos, devidamente autuados em processo:

16.13.1. Alteração do projeto ou especificações;

16.13.2. Superveniência de fato excepcional ou imprevisível, estranho à vontade das partes, que altere fundamentalmente as condições de execução do contrato;

16.13.3. Interrupção da execução do contrato ou diminuição do ritmo de execução por ordem e no interesse da Secretaria de Educação;

16.13.4. Aumento das quantidades inicialmente previstas no contrato, nos limites permitidos na legislação vigente;

16.13.5. Impedimento de execução do contrato, por fato ou ato de terceiro reconhecido pela Secretaria de Educação em documento contemporâneo à sua ocorrência;

16.13.6. Omissão ou atraso de providências a cargo da Secretaria de Educação, inclusive quanto aos pagamentos previstos de que resulte, diretamente, impedimento ou retardamento na execução do contrato, sem prejuízo das sanções legais aplicáveis aos responsáveis.

16.13.7. Salvo em decorrência de fato imprevisto, ou na hipótese da ocorrência da teoria da imprevisão, caso em que haverá Termo Aditivo, as modificações que vierem a se adotar neste contrato serão efetivadas mediante Termo de Rerratificação Contratual.

17. DO REAJUSTE

17.1. O valor do contrato será fixo e irremovível, porém poderá ser corrigido anualmente mediante requerimento do CONTRATADO, após o interregno mínimo de um ano, contado a partir da data limite para a apresentação da proposta, pela variação do índice INCC (Índice Nacional de Custos da Construção) ou outro que vier a substituí-lo, e afetará exclusivamente as etapas/parcelas do empreendimento cujo atraso não decorra de culpa do CONTRATADO.

18. DO REGIME DE EXECUÇÃO

18.1. O contrato será realizado por execução indireta, sob o regime de Empreitada por preço global.

19. DAS ALTERAÇÕES

19.1. Eventuais alterações contratuais reger-se-ão pela disciplina do art. 65 da Lei nº 8.666, de 1993.

19.2. A diferença percentual entre o valor global do contrato e o preço global de referência não poderá ser reduzida em favor do CONTRATADO em decorrência de aditamentos que modifiquem a planilha orçamentária.



20. DO RECEBIMENTO DO OBJETO E DA FISCALIZAÇÃO

20.1. O recebimento e a fiscalização do objeto desta Licitação estão definidos no Projeto Básico, anexo deste Edital.

21. DAS OBRIGAÇÕES DO CONTRATANTE E DO CONTRATADO

21.1. As obrigações do Contratante e do Contratado são as definidas no Projeto Básico, anexo deste Edital.

22. DA SUBCONTRATAÇÃO

22.1. As regras para subcontratação são as definidas no Projeto Básico, anexo deste Edital.

23. DAS HIPÓTESES DE RESCISÃO

23.1. O Termo de Contrato poderá ser rescindido nas hipóteses previstas no art. 78 da Lei nº 8.666, de 1993, com as consequências indicadas no art. 80 da mesma Lei, sem prejuízo da aplicação das sanções previstas no Anexo I - Projeto Básico, deste Edital.

23.2. Os casos de rescisão contratual serão formalmente motivados, assegurando-se ao CONTRATADO o direito à prévia e ampla defesa.

23.3. O CONTRATADO reconhece os direitos da Secretaria de Educação em caso de rescisão administrativa prevista no art. 77 da Lei nº 8.666, de 1993.

23.4. O termo de rescisão, sempre que possível, deverá indicar:

23.4.1. Balanço dos eventos contratuais já cumpridos ou parcialmente cumpridos em relação ao cronograma físico-financeiro, atualizado;

23.4.2. Relação dos pagamentos já efetuados e ainda devidos;

23.4.3. Indenizações e multas.

24. DO PAGAMENTO

24.1. O pagamento será realizado no prazo máximo de até 30 (trinta) dias contados da apresentação da fatura, em conformidade com a Ordem de Serviço, através de ordem bancária, para crédito em banco, agência e contracorrente indicados pelo CONTRATADO;

24.1.1. Será considerada data do pagamento o dia em que constar como emitida a ordem bancária.

24.2. A Secretaria de Educação não se responsabilizará por qualquer despesa que venha a ser efetuada pelo CONTRATADO, que porventura não tenha sido acordada no contrato.

24.2.1. É vedada expressamente a realização de cobrança de forma diversa da estipulada neste Edital, em especial a cobrança bancária, mediante boleto ou mesmo o protesto de título, sob pena de aplicação das sanções previstas no Edital e indenização pelos danos decorrentes.

24.3. A Nota Fiscal/Fatura será emitida pelo CONTRATADO de acordo com os seguintes procedimentos:

24.3.1. Ao final de cada etapa da execução contratual, conforme previsto no Cronograma Físico-Financeiro, o CONTRATADO apresentará a medição prévia dos serviços executados no período, através de planilha e memória de cálculo detalhada.

24.3.1.1. Uma etapa será considerada efetivamente concluída quando os serviços previstos para aquela etapa, no Cronograma Físico-Financeiro, estiverem executados em sua totalidade.

24.3.1.2. Se o CONTRATADO vier a adiantar a execução dos serviços, em relação à previsão original constante no Cronograma Físico-Financeiro, poderá apresentar a medição prévia correspondente, ficando a cargo da Secretaria de Educação aprovar a quitação antecipada do valor respectivo, desde que não fique constatado atraso na execução dos serviços entendidos como críticos.

24.3.1.3. Juntamente com a primeira medição de serviços, o CONTRATADO deverá apresentar comprovação de matrícula da obra junto à Previdência Social.

24.3.2. A Secretaria de Educação terá o prazo de 05 (cinco) dias úteis, contados a partir da data da apresentação da medição, para aprovar ou rejeitar, no todo ou em parte, a medição prévia relatada pelo CONTRATADO, bem como para avaliar a conformidade dos serviços executados.



- 24.3.2.1.** No caso de etapas não concluídas, serão pagos apenas os serviços efetivamente executados, devendo o CONTRATADO regularizar o cronograma na etapa subsequente.
- 24.3.2.2.** A aprovação da medição prévia apresentada pelo CONTRATADO não o exime de qualquer das responsabilidades contratuais, nem implica aceitação definitiva dos serviços executados.
- 24.4.** Após a aprovação, o CONTRATADO emitirá Nota Fiscal/Fatura no valor da medição definitiva aprovada, obrigatoriamente acompanhada da planilha de medição, com detalhamento dos serviços executados, e de memória de cálculo detalhada.
- 24.5.** O pagamento somente será efetuado após o "atesto", pelo servidor competente, da Nota Fiscal/Fatura apresentada pelo CONTRATADO, acompanhada dos demais documentos exigidos neste Edital.
- 24.6.** O pagamento será precedido de consulta ao Cadastro de Fornecedores e Prestadores de Serviços da Prefeitura de Jaguaruana, para comprovação de cumprimento dos requisitos de habilitação estabelecidos neste edital.
- 24.6.1.1.** Na hipótese de irregularidade no registro no Cadastro de Fornecedores e Prestadores de Serviços da Prefeitura de Jaguaruana, o CONTRATADO deverá regularizar a sua situação perante o cadastro no prazo de até 5 (cinco) dias úteis, sob pena de aplicação das penalidades previstas no edital e seus anexos e rescisão do contrato.
- 24.7.** Havendo erro na apresentação da Nota Fiscal/Fatura ou dos documentos pertinentes à contratação, ou, ainda, circunstância que impeça a liquidação da despesa, o pagamento ficará pendente até que o CONTRATADO providencie as medidas saneadoras, sendo que, nesta hipótese, o prazo para pagamento iniciará-se após a regularização da situação, não acarretando qualquer ônus para Cadastro de Fornecedores e Prestadores de Serviços da Prefeitura de Jaguaruana.
- 24.7.1.** Não havendo regularização ou sendo a defesa considerada improcedente, Cadastro de Fornecedores e Prestadores de Serviços da Prefeitura de Jaguaruana deverá comunicar ao responsável pela fiscalização quanto à inadimplência do prestador dos serviços, bem como quanto à existência de pagamento a ser efetuado pela Administração, para que sejam acionados os meios pertinentes e necessários para garantir o recebimento de seus créditos.
- 24.7.2.** Havendo a efetiva prestação de serviços, os pagamentos serão realizados normalmente, até que se decida pela rescisão contratual, caso o CONTRATADO não regularize sua situação junto ao Cadastro de Fornecedores e Prestadores de Serviços da Prefeitura de Jaguaruana;
- 24.7.3.** Persistindo a irregularidade, a Secretaria de Educação deverá adotar as medidas necessárias à rescisão do contrato em execução, nos autos dos processos administrativos correspondentes, assegurado ao CONTRATADO a ampla defesa.
- 24.8.** Será efetuada a retenção ou glosa no pagamento, proporcional à irregularidade verificada, sem prejuízo das sanções cabíveis, caso se constate que o CONTRATADO:
- 24.8.1.** Não produziu os resultados acordados;
- 24.8.2.** Deixou de executar as atividades contratadas, ou não as executou com a qualidade mínima exigida; ou
- 24.8.3.** Deixou de utilizar os materiais e recursos humanos exigidos para a execução do objeto, ou utilizou-os com qualidade ou quantidade inferior à demandada.
- 24.9.** Quando do pagamento, será efetuada a retenção tributária prevista na legislação aplicável.
- 24.9.1.** O CONTRATADO regularmente optante pelo Simples Nacional não sofrerá a retenção tributária quanto aos impostos e contribuições abrangidos por aquele regime, no entanto, o pagamento ficará condicionado à apresentação de comprovação, por meio de documento oficial, de que faz jus ao tratamento tributário favorecido previsto na referida Lei Complementar.
- 24.10.** A Secretaria de Infraestrutura, Indústria, Comércio e Turismo deduzirá, do montante a ser pago, os valores correspondentes às multas e/ou indenizações devidas pelo CONTRATADO.
- 24.11.** O desconto de qualquer valor no pagamento devido ao CONTRATADO será precedido de processo administrativo em que será garantido à empresa o contraditório e a ampla defesa, com os recursos e meios que lhes são inerentes.
- 24.12.** É vedado ao CONTRATADO transferir a terceiros os direitos ou créditos decorrentes do contrato.
- 24.13.** Quando da ocorrência de eventuais atrasos de pagamento provocados exclusivamente pela



Secretaria de Infraestrutura, Indústria, Comércio e Turismo, o valor devido deverá ser acrescido de compensação financeira, e sua apuração se fará desde a data de seu vencimento até a data do efetivo pagamento, em que os juros de mora serão calculados à taxa de 0,5% (meio por cento) ao mês, ou 6% (seis por cento) ao ano, mediante aplicação das seguintes fórmulas:

$EM = I \times N \times VP$, sendo:

EM = Encargos moratórios;

N = Número de dias entre a data prevista para o pagamento e a do efetivo pagamento;

VP = Valor da parcela a ser paga.

I = Índice de compensação financeira = 0,00016438, assim apurado:

$$I = (TX) \quad I = \frac{(6/100)}{365} \quad I = 0,00016438$$

X = Percentual da taxa anual = 6%.

25. DAS SANÇÕES ADMINISTRATIVAS.

25.1. Comete infração administrativa nos termos da Lei nº 8.666, de 1993 o CONTRATADO que:

- 25.1.1. Não executar total ou parcialmente qualquer das obrigações assumidas em decorrência da contratação;
- 25.1.2. Ensejar o retardamento da execução do objeto;
- 25.1.3. Fraudar na execução do contrato;
- 25.1.4. Comportar-se de modo inidôneo;
- 25.1.5. Cometer fraude fiscal; ou
- 25.1.6. Não mantiver a proposta;

25.2. O CONTRATADO que cometer qualquer das infrações acima discriminadas ficará sujeito, sem prejuízo da responsabilidade civil e criminal, às seguintes sanções:

- 25.2.1. Advertência por faltas leves, assim entendidas aquelas que não acarretem prejuízos significativos para a Secretaria de Educação;
- 25.2.2. Multa moratória de 0,33% (trinta e três décimos por cento) por dia de atraso injustificado sobre o valor da parcela inadimplida, até o limite de 30 (trinta) dias, sendo que, a partir do 31º (trigésimo primeiro) dia de atraso, o contrato poderá ser rescindido.
 - 25.2.2.1. Em se tratando de inobservância do prazo fixado para apresentação da garantia (seja para reforço ou por ocasião de prorrogação), aplicar-se-á multa de 0,07% (sete centésimos por cento) do valor do contrato por dia de atraso, observado o máximo de 2% (dois por cento), de modo que o atraso superior a 15 (quinze) dias úteis autorizará a Secretaria de Educação a promover a rescisão do contrato;
 - 25.2.2.2. As penalidades de multa decorrentes de fatos diversos serão consideradas independentes entre si.
- 25.2.3. Multa compensatória de até 10% (dez por cento) sobre o valor total do contrato, no caso de inexecução total do objeto;
 - 25.2.3.1. Em caso de inexecução parcial, a multa compensatória, no mesmo percentual do subitem acima, será aplicada de forma proporcional à obrigação inadimplida;
- 25.2.4. Suspensão de licitar e impedimento de contratar com a administração pública municipal, pelo prazo de até dois anos;
- 25.2.5. Declaração de inidoneidade para licitar ou contratar com a administração pública municipal, enquanto perdurarem os motivos determinantes da punição ou até que seja promovida a reabilitação perante a própria autoridade que aplicou a penalidade, que será concedida sempre que o CONTRATADO ressarcir a Secretaria de Educação pelos prejuízos causados e após decorrido o prazo da penalidade de suspensão do subitem anterior;

25.3. A aplicação de multa não impede que a Secretaria de Educação rescinda unilateralmente o Contrato e aplique as outras sanções cabíveis.

25.4. A recusa injustificada do Adjudicatário em assinar o Contrato, após devidamente convocado, dentro do prazo estabelecido pela Secretaria de Educação, equivale à inexecução total do contrato, sujeitando-a às penalidades acima estabelecidas.



- 25.5.** A aplicação de qualquer penalidade não exclui a aplicação da multa.
- 25.6.** Também fica sujeita às penalidades do art. 87, III e IV da Lei nº 8.666, de 1993, o CONTRATADO que:
- 25.6.1.** Tenha sofrido condenação definitiva por praticar, por meio dolosos, fraude fiscal no recolhimento de quaisquer tributos;
 - 25.6.2.** Tenha praticado atos ilícitos visando a frustrar os objetivos da licitação;
 - 25.6.3.** Demonstre não possuir idoneidade para contratar com a Administração em virtude de atos ilícitos praticados.
- 25.7.** A aplicação de qualquer das penalidades previstas realizar-se-á em processo administrativo que assegurará o contraditório e a ampla defesa observando-se o procedimento previsto na Lei nº 8.666, de 1993, e subsidiariamente na Lei nº 9.784, de 1999.
- 25.8.** A autoridade competente, na aplicação das sanções, levará em consideração a gravidade da conduta do infrator, o caráter educativo da pena, bem como o dano causado à Administração, observado o princípio da proporcionalidade.
- 25.9.** As multas devidas e/ou prejuízos causados à Secretaria de Educação serão deduzidos dos valores a serem pagos, ou recolhidos em favor do Município de Jaguaruana, ou ainda, quando for o caso, serão inscritos na Dívida Ativa do Município e cobrados judicialmente.
- 25.9.1.** Caso a Secretaria de Educação determine, a multa deverá ser recolhida no prazo máximo de 10 (dez) dias, a contar da data do recebimento da comunicação enviada pela autoridade competente.
- 25.10.** As penalidades serão obrigatoriamente registradas no Cadastro de Fornecedores e Prestadores de Serviços da Prefeitura de Jaguaruana.
- 25.11.** As sanções aqui previstas são independentes entre si, podendo ser aplicadas isoladas ou, no caso das multas, cumulativamente, sem prejuízo de outras medidas cabíveis.

26. DA IMPUGNAÇÃO

- 26.1.** Decairá do direito de impugnar os termos deste Edital perante esta Administração, o licitante que não o fizer até o segundo dia útil que anteceder a abertura dos envelopes com as propostas, pelas falhas ou irregularidades que viciariam este Edital, hipótese em que tal comunicação não terá efeito de recurso.
- 26.2.** A impugnação feita tempestivamente pelo licitante não o impedirá de participar do processo licitatório até o trânsito em julgado da decisão a ela pertinente.
- 26.3.** Qualquer cidadão é parte legítima para impugnar este Edital por irregularidade na aplicação da Lei nº 8.666, de 1993, devendo protocolar o pedido até 5 (cinco) dias úteis antes da data fixada para a abertura dos envelopes de habilitação, devendo a Administração julgar e responder à impugnação em até 3 (três) dias úteis, sem prejuízo da faculdade prevista no § 1º do art. 113 da referida Lei.
- 26.4.** A impugnação poderá ser realizada por petição protocolada na Sala da Comissão Permanente de Licitação, situada à Praça Adolfo Francisco da Rocha, 404, Centro, Jaguaruana-CE, CEP 62.823-000.

27. DAS DISPOSIÇÕES GERAIS

- 27.1.** A autoridade competente poderá revogar a licitação por razões de interesse público decorrente de fato superveniente devidamente comprovado, pertinente e suficiente para justificar tal conduta, devendo anulá-la por ilegalidade, de ofício ou por provocação de terceiros, mediante parecer escrito e devidamente fundamentado.
- 27.2.** A homologação do resultado desta licitação não implicará direito à contratação.
- 27.3.** Os licitantes assumem todos os custos de preparação e apresentação de suas propostas e a Secretaria de Educação não será, em nenhum caso, responsável por esses custos, independentemente da condução ou do resultado do processo licitatório.
- 27.4.** A participação na licitação implica plena aceitação, por parte do licitante, das condições estabelecidas neste instrumento convocatório e seus Anexos, bem como da obrigatoriedade do cumprimento das disposições nele contidas.
- 27.5.** Qualquer modificação no instrumento convocatório exige divulgação pelo mesmo instrumento de publicação em que se deu o texto original, reabrindo-se o prazo inicialmente estabelecido, exceto quando, inquestionavelmente, a alteração não afetar a formulação das propostas.
- 27.6.** Não havendo expediente ou ocorrendo qualquer fato superveniente que impeça a realização do certame na data marcada, a sessão será automaticamente transferida para o primeiro dia útil subsequente, no

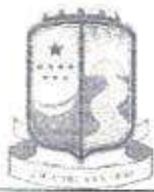

mesmo horário e local anteriormente estabelecidos, desde que não haja comunicação da Comissão em sentido contrário.

27.7. É facultada à Comissão ou Autoridade Superior, em qualquer fase da licitação, a promoção de diligência destinada a esclarecer ou complementar a instrução do processo, vedada a inclusão posterior de documento ou informação que deveria constar no ato da sessão pública.

27.8. Se todos os licitantes forem inabilitados ou todas as propostas forem desclassificadas, a Comissão Permanente de Licitação poderá fixar o prazo de 08 (oito) dias úteis para a apresentação de nova documentação ou proposta, escoimadas das causas que as inabilitaram ou desclassificaram.

27.9. As normas que disciplinam este certame serão sempre interpretadas em favor da ampliação da disputa entre os interessados, desde que não comprometam o interesse da Administração, o princípio da isonomia, a finalidade e a segurança da contratação.

27.10. Em caso de cobrança pelo fornecimento de cópia da íntegra deste Edital e de seus anexos, o valor se limitará ao custo efetivo da reprodução gráfica de tais documentos, nos termos do artigo 32, § 5º, da Lei nº 8.666, de 1993.

27.11. Na contagem dos prazos estabelecidos neste Edital e seus Anexos, excluir-se-á o dia do início e incluir-se-á o do vencimento.

27.12. Só se iniciam e vencem os prazos em dias de expediente na Administração.

27.13. O desatendimento de exigências formais não essenciais não importará o afastamento do licitante, desde que seja possível o aproveitamento do ato, observados os princípios da isonomia e do interesse público.

27.14. Em caso de divergência entre disposições deste Edital e de seus Anexos ou demais peças que compõem o processo, prevalecerão as deste Edital.

27.15. Os casos omissos serão dirimidos pela Comissão com base nas disposições da Lei n. 8.666, de 1993, e demais diplomas legais eventualmente aplicáveis.

27.16. O Edital está disponibilizado, na íntegra, na Sala da Comissão Permanente de Licitação, situada à Praça Adolfo Francisco da Rocha, 404, Centro, Jaguaruana-CE, CEP 62.823-000, de segunda a sexta, das 08:00h às 12:00h, mesmo endereço e período no qual os autos do processo administrativo permanecerão com vista franqueada aos interessados e onde serão recebidos os documentos de habilitação dos licitantes não credenciados no Cadastro de Fornecedores e Prestadores de Serviços da Prefeitura de Jaguaruana, para efeito de cadastramento por esta Administração (art. 22, § 2º, da Lei nº 8.666, de 1993).

27.17. O foro para dirimir questões relativas ao presente Edital será o da Seção Judiciária da Comarca de Jaguaruana, Estado do Ceará, com exclusão de qualquer outro.

27.18. Integram este Edital, para todos os fins e efeitos, os seguintes anexos:

27.18.1. Anexo I - Projeto Básico;

27.18.2. Anexo II - Modelo de Proposta;

27.18.3. Modelo de Declaração de cumprimento ao disposto no inciso XXXIII do art. 7º, da Constituição Federal;

27.18.4. Declaração de Enquadramento como Microempresa, Empresa de Pequeno Porte;

27.18.5. Anexo V – Minuta de Contrato.

Jaguaruana, Estado do Ceará, 24/01/2020.

Natanael Barbosa Claudio
Presidente da Comissão Permanente de Licitação



ESTADO DO CEARÁ
PREFEITURA DE JAGUARUANA
SECRETARIA DE EDUCAÇÃO
PROCESSO ADMINISTRATIVO Nº 01.22-001/2020
TOMADA DE PREÇOS Nº 004/2020-TP

ANEXO I - PROJETO BÁSICO

OBRAS

1. DO OBJETO

1.1. Contratação de empresa especializada no ramo de engenharia, para execução, mediante regime de empreitada por preço global, de obra de primeira etapa da reforma da EEF Monsenhor Aluísio de Castro Filgueiras, no município de Jaguaruana, Estado do Ceará, conforme especificações e elementos técnicos constantes neste Projeto Básico e demais anexos.

2. JUSTIFICATIVA DA CONTRATAÇÃO

2.1. Justifica-se a presente contratação tendo em vista a necessidade de melhoria e construção de equipamentos públicos, garantindo conforto e segurança aos usuários que utilizam esses espaços públicos

2.2.

3. DO VALOR ESTIMADO E DA FUNDAMENTAÇÃO LEGAL

3.1. O valor orçado pela Administração para efeito de avaliação da proposta é de R\$ 226.873,31 (duzentos e vinte e seis mil, oitocentos e setenta e três reais e trinta e um centavos), conforme Planilha Orçamentária, Anexo I deste Projeto Básico.

3.2. Será adotada a modalidade TOMADA DE PREÇOS, tendo em vista o enquadramento da contratação no Art. 23, Inciso I, alínea "b" da Lei 8.666/93.

3.3. A contratação será efetivada mediante a utilização do critério de julgamento de "MENOR PREÇO GLOBAL", mediante Regime de Empreitada por preço global, visando viabilizar o adequado gerenciamento da contratação, evitar o desperdício de recursos e afastar riscos de eventuais prejuízos à administração e/ou de comprometimento da qualidade final.

3.4. A prestação dos serviços não gera vínculo empregatício entre os empregados do CONTRATADO e a Administração, vedando-se qualquer relação entre estes que caracterize personalidade e subordinação direta.

4. DAS ALTERAÇÕES

4.1. Eventuais alterações contratuais reger-se-ão pela disciplina do art. 65 da Lei nº 8.666, de 1993.

4.2. A diferença percentual entre o valor global do contrato e o preço global de referência não poderá ser reduzida em favor do CONTRATADO em decorrência de aditamentos que modifiquem a planilha orçamentária.

5. DA VISTORIA

5.1. Não será exigida vistoria para a contratação do objeto desta Licitação.

6. DO RECEBIMENTO DO OBJETO

6.1. Quando as obras e/ou serviços contratados forem concluídos, caberá ao CONTRATADO apresentar comunicação escrita informando o fato à fiscalização da Secretaria de Educação, a qual competirá, no prazo de até 5 (cinco) dias, a verificação dos serviços executados, para fins de recebimento provisório.

6.1.1. O recebimento provisório também ficará sujeito, quando cabível, à conclusão de todos os testes de campo e à entrega dos Manuais e Instruções exigíveis.

6.2. A Secretaria de Educação realizará inspeção minuciosa de todos os serviços e obras executadas, por meio de profissionais técnicos competentes, acompanhados dos profissionais encarregados pela obra, com a finalidade de verificar a adequação dos serviços e constatar e relacionar os arremates, retoques e revisões finais que se fizerem necessários.

6.2.1. Após inspeção, será lavrado Termo de Recebimento Provisório, em 02 (duas) vias de igual



teor e forma, ambas assinadas pela fiscalização, relatando as eventuais pendências verificadas.

- 6.2.2.** O CONTRATADO fica obrigada a reparar, corrigir, remover, reconstruir ou substituir, às suas expensas, no todo ou em parte, o objeto em que se verificarem vícios, defeitos ou incorreções resultantes da execução ou materiais empregados, cabendo à fiscalização não atestar a última e/ou única medição de serviços até que sejam sanadas todas as eventuais pendências que possam vir a ser apontadas no Termo de Recebimento Provisório.

6.3. O Termo de Recebimento Definitivo das obras e/ou serviços contratados será lavrado em até 15 (quinze) dias após a lavratura do Termo de Recebimento Provisório, por servidor ou comissão designada pela autoridade competente, desde que tenham sido devidamente atendidas todas as exigências da fiscalização quanto às pendências observadas e somente após solucionadas todas as reclamações porventura feitas quanto à falta de pagamento a operários ou fornecedores de materiais e prestadores de serviços empregados na execução do contrato.

- 6.3.1.** Na hipótese de a verificação a que se refere o parágrafo anterior não ser procedida tempestivamente, reputar-se-á como realizada, consumando-se o recebimento definitivo no dia do esgotamento do prazo.

6.4. O recebimento definitivo do objeto licitado não exige o CONTRATADO, em qualquer época, das garantias concedidas e das responsabilidades assumidas em contrato e por força das disposições legais em vigor (Lei nº 10.406, de 2002).

7. DO CONTROLE E FISCALIZAÇÃO DA EXECUÇÃO

7.1. O acompanhamento e a fiscalização da execução do contrato consistem na verificação da conformidade da prestação dos serviços, dos materiais, técnicas e equipamentos empregados, de forma a assegurar o perfeito cumprimento do ajuste, que serão exercidos por um ou mais representantes da Administração, especialmente designados, na forma dos Art. 67 e 73 da Lei nº 8.666, de 1993.

7.2. O representante da Administração deverá ter a qualificação necessária para o acompanhamento e controle da execução dos serviços e do contrato.

7.3. A verificação da adequação da prestação contratada deverá ser realizada com base nos critérios previstos nos projetos e demais documentos técnicos anexos ao instrumento convocatório a que se vincula este contrato.

7.4. A fiscalização do contrato, ao verificar que houve subdimensionamento da produtividade pactuada, sem perda da qualidade na execução do serviço, deverá comunicar à autoridade responsável para que esta promova a adequação contratual à produtividade efetivamente realizada, respeitando-se os limites de alteração dos valores contratuais previstos no Art. 65, § 1º da Lei nº 8.666, de 1993.

7.5. A conformidade do material/técnica/equipamento a ser utilizado na execução dos serviços deverá ser verificada juntamente com o documento do CONTRATADO que contenha a sua relação detalhada, de acordo com o estabelecido nos projetos e demais documentos técnicos anexos ao instrumento convocatório a que se vincula este contrato, informando as respectivas quantidades e especificações técnicas, tais como: marca, qualidade e forma de uso.

7.6. O representante da Administração deverá promover o registro das ocorrências verificadas, adotando as providências necessárias ao fiel cumprimento das cláusulas contratuais, conforme o disposto no Art. 67, §§ 1º e 2º da Lei nº 8.666, de 1993.

7.7. O descumprimento total ou parcial das obrigações e responsabilidades assumidas pelo CONTRATADO, sobretudo quanto às obrigações e encargos sociais e trabalhistas, ensejará a aplicação de sanções administrativas, previstas neste Termo de Contrato e na legislação vigente, podendo culminar em rescisão contratual, conforme disposto nos Art. 77 e 87 da Lei nº 8.666, de 1993.

7.8. A fiscalização de que trata esta seção não exclui nem reduz a responsabilidade do CONTRATADO, inclusive perante terceiros, por qualquer irregularidade, ainda que resultante de imperfeições técnicas, vícios redibitórios, ou emprego de material inadequado ou de qualidade inferior e, na ocorrência desta, não implica em corresponsabilidade da Secretaria de Educação ou de seus agentes e prepostos, de conformidade com o Art. 70 da Lei nº 8.666, de 1993.

8. DAS OBRIGAÇÕES DO CONTRATANTE

8.1. Exigir o cumprimento de todas as obrigações assumidas pelo CONTRATADO, de acordo com as cláusulas contratuais e os termos de sua proposta;

8.2. Exercer o acompanhamento e a fiscalização dos serviços, por servidor ou comissão especialmente



designada, anotando em registro próprio as falhas detectadas, indicando dia, mês e ano, bem como o nome dos empregados eventualmente envolvidos, encaminhando os apontamentos à autoridade competente para as providências cabíveis;

8.3. Notificar o CONTRATADO por escrito da ocorrência de eventuais imperfeições, falhas ou irregularidades constatadas no curso da execução dos serviços, fixando prazo para a sua correção, certificando-se de que as soluções por ela propostas sejam as mais adequadas;

8.4. Pagar ao CONTRATADO o valor resultante da prestação contratual, conforme cronograma físico-financeiro;

8.5. Efetuar as retenções tributárias devidas sobre o valor da fatura de serviços do CONTRATADO, em conformidade com a legislação vigente;

8.6. Fornecer por escrito as informações necessárias para o desenvolvimento dos serviços objeto do contrato;

8.7. Realizar avaliações periódicas da qualidade dos serviços, após seu recebimento;

8.8. Cientificar o órgão de representação judicial responsável para adoção das medidas cabíveis quando do descumprimento das obrigações pelo CONTRATADO;

8.9. Arquivamento, entre outros documentos, de projetos, "as built", especificações técnicas, orçamentos, termos de recebimento, contratos e aditamentos, relatórios de inspeções técnicas após o recebimento do serviço e notificações expedidas;

8.10. Exigir do CONTRATADO que providencie a seguinte documentação como condição indispensável para o recebimento definitivo de objeto, quando for o caso:

8.10.1. "as built", elaborado pelo responsável por sua execução;

8.10.2. Comprovação das ligações definitivas de energia, água, telefone e gás;

8.10.3. Laudo de vistoria do corpo de bombeiros aprovando o serviço;

8.10.4. Carta "habite-se", emitida pela prefeitura;

8.10.5. Certidão negativa de débitos previdenciários específica para o registro da obra junto ao Cartório de Registro de Imóveis;

8.11. A reparação dos vícios verificados dentro do prazo de garantia do serviço, tendo em vista o direito assegurado à Secretaria de Educação no Art. 69 da Lei nº 8.666/93 e no Art. 12 da Lei nº 8.078/90 (Código de Defesa do Consumidor).

9. DAS OBRIGAÇÕES DO CONTRATADO

9.1. Executar cada uma das fases do empreendimento, com a alocação dos empregados necessários ao perfeito cumprimento das cláusulas contratuais, fornecendo e utilizando os materiais, equipamentos, ferramentas e utensílios de qualidade e quantidade compatíveis com as especificações contidas nos projetos e demais documentos técnicos anexos ao instrumento convocatório a que se vincula este contrato, bem como na sua proposta;

9.2. Reparar, corrigir, remover ou substituir, às suas expensas, no total ou em parte, no prazo fixado pelo fiscal do contrato, os serviços efetuados em que se verificarem vícios, defeitos ou incorreções resultantes da execução ou dos materiais empregados;

9.3. Manter os empregados nos horários predeterminados pela Secretaria de Educação;

9.4. Utilizar empregados habilitados e com conhecimentos básicos dos serviços a serem executados, em conformidade com as normas e determinações em vigor;

9.5. Apresentar os empregados devidamente identificados por meio de crachá, além de provê-los com os Equipamentos de Proteção Individual - EPI;

9.6. Apresentar à Secretaria de Educação, quando for o caso, a relação nominal dos empregados que adentrarão no órgão para a execução das atividades contratadas;

9.7. Responsabilizar-se por todas as obrigações trabalhistas, sociais, previdenciárias, tributárias e as demais previstas na legislação específica, cuja inadimplência não transfere responsabilidade à Secretaria de Educação;

9.8. Atender às solicitações da Secretaria de Educação quanto à substituição dos empregados alocados, no prazo fixado pela fiscalização do contrato, nos casos em que ficar constatado descumprimento das obrigações relativas à execução do serviço, conforme descrito neste instrumento contratual;

9.9. Instruir seus empregados quanto à necessidade de acatar as Normas Internas da Secretaria de Educação;



9.10. Instruir seus empregados a respeito das atividades a serem desempenhadas, alertando-os a não executarem atividades não abrangidas pelo contrato, devendo o CONTRATADO relatar à Secretaria de Educação toda e qualquer ocorrência neste sentido, a fim de evitar desvio de função;

9.11. Relatar à Secretaria de Educação toda e qualquer irregularidade verificada no decorrer da execução do empreendimento;

9.12. Não permitir a utilização de qualquer trabalho de menor de dezesseis anos, exceto na condição de aprendiz para os maiores de quatorze anos, nem permitir a utilização do trabalho do menor de dezoito anos em trabalho noturno, perigoso ou insalubre;

9.13. Manter durante toda a vigência do contrato, em compatibilidade com as obrigações assumidas, todas as condições de habilitação e qualificação exigidas na licitação;

9.14. Guardar sigilo sobre todas as informações obtidas em decorrência do cumprimento do contrato;

9.15. Manter preposto aceito pela Secretaria de Educação nos horários e locais de prestação de serviço para representá-la na execução do contrato com capacidade para tomar decisões compatíveis com os compromissos assumidos;

9.16. Cumprir, além dos postulados legais vigentes de âmbito federal, estadual ou municipal, as normas de segurança da Secretaria de Educação;

9.17. Instruir os seus empregados, quanto à prevenção de incêndios nas áreas da Secretaria de Educação;

9.18. Prestar os serviços dentro dos parâmetros e rotinas estabelecidos, fornecendo todos os materiais, equipamentos e utensílios em quantidade, qualidade e tecnologia adequadas, com a observância às recomendações aceitas pela boa técnica, normas e legislação;

9.19. Comunicar ao Fiscal do contrato, no prazo de 24 (vinte e quatro) horas, qualquer ocorrência anormal ou acidente que se verifique no local dos serviços.

9.20. Prestar todo esclarecimento ou informação solicitada pela Secretaria de Educação ou por seus prepostos, garantindo-lhes o acesso, a qualquer tempo, ao local dos trabalhos, bem como aos documentos relativos à execução do empreendimento.

9.21. Paralisar, por determinação da Secretaria de Educação, qualquer atividade que não esteja sendo executada de acordo com a boa técnica ou que ponha em risco a segurança de pessoas ou bens de terceiros.

9.22. Adotar as providências e precauções necessárias, inclusive consulta nos respectivos órgãos, se necessário for, a fim de que não venham a ser danificadas as redes hidrossanitárias, elétricas e de comunicação.

9.23. Promover a guarda, manutenção e vigilância de materiais, ferramentas, e tudo o que for necessário à execução dos serviços, durante a vigência do contrato.

9.24. Providenciar junto ao CREA e/ou ao CAU-BR as Anotações e Registros de Responsabilidade Técnica referentes ao objeto do contrato e especialidades pertinentes, nos termos das normas pertinentes (Leis nº. 6.496/77 e 12.378/2010);

9.25. Obter junto ao Município, conforme o caso, as licenças necessárias e demais documentos e autorizações exigíveis, na forma da legislação aplicável;

9.26. Ceder os direitos patrimoniais relativos ao projeto ou serviço técnico especializado, para que a Administração possa utilizá-lo de acordo com o previsto neste Projeto Básico e seus anexos, conforme Art. 111 da Lei nº 8.666, de 1993;

9.27. Assegurar à Secretaria de Educação:

9.27.1. O direito de propriedade intelectual dos produtos desenvolvidos, inclusive sobre as eventuais adequações e atualizações que vierem a ser realizadas, logo após o recebimento de cada parcela, de forma permanente, permitindo à Secretaria de Educação distribuir, alterar e utilizar os mesmos sem limitações;

9.27.2. Os direitos autorais da solução, do projeto, de suas especificações técnicas, da documentação produzida e congêneres, e de todos os demais produtos gerados na execução do contrato, ficando proibida a sua utilização sem que exista autorização expressa da Secretaria de Educação, sob pena de multa, sem prejuízo das sanções civis e penais cabíveis.

9.28. Promover a organização técnica e administrativa das atividades, de modo a conduzi-las eficaz e eficientemente, de acordo com os documentos e especificações que integram ou fundamentam o Projeto Básico e este Contrato, no prazo determinado.

9.29. Conduzir os trabalhos com estrita observância às normas da legislação pertinente, cumprindo as determinações dos Poderes Públicos, mantendo sempre limpo o local dos serviços e nas melhores condições de segurança, higiene e disciplina.



9.30. Submeter previamente, por escrito, à Secretaria de Educação, para análise e aprovação, quaisquer mudanças nos métodos executivos que fujam às especificações do memorial descritivo.

9.31. Elaborar o Diário de Obra, incluindo diariamente, pelo Engenheiro preposto responsável, as informações sobre o andamento do empreendimento, tais como, número de funcionários, de equipamentos, condições de trabalho, condições meteorológicas, serviços executados, registro de ocorrências e outros fatos relacionados, bem como os comunicados à Fiscalização e situação das atividades em relação ao cronograma previsto.

9.32. Refazer, às suas expensas, os trabalhos executados em desacordo com o estabelecido no instrumento contratual, no Projeto Básico e seus anexos, bem como substituir aqueles realizados com materiais defeituosos ou com vício de construção, pelo prazo de 05 (cinco) anos, contado da data de emissão do Termo de Recebimento Definitivo, ou a qualquer tempo se constatado pelo fiscal da Secretaria de Educação.

9.33. Observar as diretrizes, critérios e procedimentos para a gestão dos resíduos da construção civil estabelecidos na Resolução nº 307, de 05/07/2002, com as alterações da Resolução nº 448/2012, do Conselho Nacional de Meio Ambiente - CONAMA, nos seguintes termos:

9.33.1. O gerenciamento dos resíduos originários da contratação deverá obedecer às diretrizes técnicas e procedimentos do Programa Municipal de Gerenciamento de Resíduos da Construção Civil, ou do Projeto de Gerenciamento de Resíduos da Construção Civil apresentado ao órgão competente, conforme o caso;

9.33.2. Nos termos dos Art. 3º e 10º da Resolução CONAMA nº 307, de 05/07/2002, o CONTRATADO deverá providenciar a destinação ambientalmente adequada dos resíduos da construção civil originários da contratação, obedecendo, no que couber, aos seguintes procedimentos:

9.33.2.1. Resíduos Classe A (reutilizáveis ou recicláveis como agregados): deverão ser reutilizados ou reciclados na forma de agregados, ou encaminhados a aterros de resíduos classe A de reserva de material para usos futuros;

9.33.2.2. Resíduos Classe B (recicláveis para outras destinações): deverão ser reutilizados, reciclados ou encaminhados a áreas de armazenamento temporário, sendo dispostos de modo a permitir a sua utilização ou reciclagem futura;

9.33.2.3. Resíduos Classe C (para os quais não foram desenvolvidas tecnologias ou aplicações economicamente viáveis que permitam a sua reciclagem/recuperação): deverão ser armazenados, transportados e destinados em conformidade com as normas técnicas específicas;

9.33.2.4. Resíduos Classe D (perigosos, contaminados ou prejudiciais à saúde): deverão ser armazenados, transportados, reutilizados e destinados em conformidade com as normas técnicas específicas.

9.33.3. Em nenhuma hipótese o CONTRATADO poderá dispor os resíduos originários da contratação em aterros de resíduos sólidos urbanos, áreas de "bota fora", encostas, corpos d'água, lotes vagos e áreas protegidas por Lei, bem como em áreas não licenciadas;

9.33.4. Para fins de fiscalização do fiel cumprimento do Programa Municipal de Gerenciamento de Resíduos da Construção Civil, ou do Projeto de Gerenciamento de Resíduos da Construção Civil, conforme o caso, o CONTRATADO comprovará, sob pena de multa, que todos os resíduos removidos estão acompanhados de Controle de Transporte de Resíduos, em conformidade com as normas da Agência Brasileira de Normas Técnicas - ABNT, ABNT NBR ns. 15.112, 15.113, 15.114, 15.115 e 15.116, de 2004.

9.34. Observar as seguintes diretrizes de caráter ambiental:

9.34.1. Qualquer instalação, equipamento ou processo, situado em local fixo, que libere ou emita matéria para a atmosfera, por emissão pontual ou fugitiva, deverá respeitar os limites máximos de emissão de poluentes admitidos na Resolução CONAMA nº 382, de 26/12/2006, e legislação correlata, de acordo com o poluente e o tipo de fonte;

9.34.2. Na execução contratual, conforme o caso, a emissão de ruídos não poderá ultrapassar os níveis considerados aceitáveis pela Norma NBR-10.151 - Avaliação do Ruído em Áreas Habitadas visando o conforto da comunidade, da Associação Brasileira de Normas Técnicas - ABNT, ou aqueles estabelecidos na NBR-10.152 - Níveis de Ruído para conforto acústico, da Associação Brasileira de Normas Técnicas - ABNT, nos termos da Resolução CONAMA nº 01, de 08/03/90, e legislação correlata;

9.35. Responder por qualquer acidente de trabalho na execução dos serviços, por uso indevido de patentes



registradas em nome de terceiros, por danos resultantes de caso fortuito ou de força maior, por qualquer causa de destruição, danificação, defeitos ou incorreções dos serviços ou dos bens da Secretaria de Educação, de seus funcionários ou de terceiros, ainda que ocorridos em via pública junto à obra.

9.36. Realizar, conforme o caso, por meio de laboratórios previamente aprovados pela fiscalização e sob suas custas, os testes, ensaios, exames e provas necessárias ao controle de qualidade dos materiais, serviços e equipamentos a serem aplicados nos trabalhos, conforme procedimento previsto no Projeto Básico e demais documentos anexos;

9.37. Providenciar, conforme o caso, as ligações definitivas das utilidades previstas no projeto (água, esgoto, gás, energia elétrica, telefone, etc.), bem como atuar junto aos órgãos federais, estaduais e municipais e concessionárias de serviços públicos para a obtenção de licenças e regularização dos serviços e atividades concluídas (ex.: Habite-se, Licença Ambiental de Operação, etc.);

9.38. Quando não for possível a verificação da regularidade no Cadastro de Fornecedores e Prestadores de Serviços da Prefeitura de Jaguaruana, a empresa contratada cujos empregados vinculados ao serviço sejam regidos pela CLT deverá entregar ao setor responsável pela fiscalização do contrato os seguintes documentos:

9.38.1. Prova de regularidade relativa à Seguridade Social;

9.38.2. Certidão conjunta relativa aos tributos federais e à Dívida Ativa da União;

9.38.3. Certidões que comprovem a regularidade perante as Fazendas Estadual, Estadual e Municipal do domicílio ou sede do CONTRATADO, conforme exigido no instrumento convocatório;

9.38.4. Certidão de Regularidade do FGTS – CRF; e

9.38.5. Certidão Negativa de Débitos Trabalhistas – CNDT;

9.39. Serão de exclusiva responsabilidade do CONTRATADO eventuais erros/equívocos no dimensionamento da proposta.

10. DA SUBCONTRATAÇÃO

10.1. Não será admitida a subcontratação do objeto licitatório.

11. DAS SANÇÕES ADMINISTRATIVAS.

11.1. Comete infração administrativa nos termos da Lei nº 8.666, de 1993 o CONTRATADO que:

11.1.1. Não executar total ou parcialmente qualquer das obrigações assumidas em decorrência da contratação;

11.1.2. Ensejar o retardamento da execução do objeto;

11.1.3. Fraudar na execução do contrato;

11.1.4. Comportar-se de modo inidôneo;

11.1.5. Cometer fraude fiscal; ou

11.1.6. Não manter a proposta;

11.2. O CONTRATADO que cometer qualquer das infrações acima discriminadas ficará sujeito, sem prejuízo da responsabilidade civil e criminal, às seguintes sanções:

11.2.1. Advertência por faltas leves, assim entendidas aquelas que não acarretem prejuízos significativos para a Secretaria de Educação;

11.2.2. Multa moratória de 0,33% (trinta e três décimos por cento) por dia de atraso injustificado sobre o valor da parcela inadimplida, até o limite de 30 (trinta) dias, sendo que, a partir do 31º (trigésimo primeiro) dia de atraso, o contrato poderá ser rescindido.

11.2.2.1. Em se tratando de inobservância do prazo fixado para apresentação da garantia (seja para reforço ou por ocasião de prorrogação), aplicar-se-á multa de 0,07% (sete centésimos por cento) do valor do contrato por dia de atraso, observado o máximo de 2% (dois por cento), de modo que o atraso superior a 15 (quinze) dias úteis autorizará a Secretaria de Educação a promover a rescisão do contrato;

11.2.2.2. As penalidades de multa decorrentes de fatos diversos serão consideradas independentes entre si.

11.2.3. Multa compensatória de até 10% (dez por cento) sobre o valor total do contrato, no caso de inexecução total do objeto;



- 11.2.3.1.** Em caso de inexecução parcial, a multa compensatória, no mesmo percentual do subitem acima, será aplicada de forma proporcional à obrigação inadimplida;
- 11.2.4.** Suspensão de licitar e impedimento de contratar com a administração pública municipal, pelo prazo de até dois anos;
- 11.2.5.** Declaração de inidoneidade para licitar ou contratar com a administração pública municipal, enquanto perdurarem os motivos determinantes da punição ou até que seja promovida a reabilitação perante a própria autoridade que aplicou a penalidade, que será concedida sempre que o CONTRATADO ressarcir a Secretaria de Educação pelos prejuízos causados e após decorrido o prazo da penalidade de suspensão do subitem anterior;
- 11.3.** A aplicação de multa não impede que a Secretaria de Educação rescinda unilateralmente o Contrato e aplique as outras sanções cabíveis.
- 11.4.** A recusa injustificada do Adjudicatário em assinar o Contrato, após devidamente convocado, dentro do prazo estabelecido pela Secretaria de Educação, equivale à inexecução total do contrato, sujeitando-a às penalidades acima estabelecidas.
- 11.5.** A aplicação de qualquer penalidade não exclui a aplicação da multa.
- 11.6.** Também fica sujeita às penalidades do art. 87, III e IV da Lei nº 8.666, de 1993, o CONTRATADO que:
- 11.6.1.** Tenha sofrido condenação definitiva por praticar, por meio dolosos, fraude fiscal no recolhimento de quaisquer tributos;
- 11.6.2.** Tenha praticado atos ilícitos visando a frustrar os objetivos da licitação;
- 11.6.3.** Demonstre não possuir idoneidade para contratar com a Administração em virtude de atos ilícitos praticados.
- 11.7.** A aplicação de qualquer das penalidades previstas realizar-se-á em processo administrativo que assegurará o contraditório e a ampla defesa observando-se o procedimento previsto na Lei nº 8.666, de 1993, e subsidiariamente na Lei nº 9.784, de 1999.
- 11.8.** A autoridade competente, na aplicação das sanções, levará em consideração a gravidade da conduta do infrator, o caráter educativo da pena, bem como o dano causado à Administração, observado o princípio da proporcionalidade.
- 11.9.** As multas devidas e/ou prejuízos causados à Secretaria de Educação serão deduzidos dos valores a serem pagos, ou recolhidos em favor do Município de Jaguaruana, ou ainda, quando for o caso, serão inscritos na Dívida Ativa do Município e cobrados judicialmente.
- 11.9.1.** Caso a Secretaria de Educação determine, a multa deverá ser recolhida no prazo máximo de 10 (dez) dias, a contar da data do recebimento da comunicação enviada pela autoridade competente.
- 11.10.** As penalidades serão obrigatoriamente registradas no Cadastro de Fornecedores e Prestadores de Serviços da Prefeitura de Jaguaruana.
- 11.11.** As sanções aqui previstas são independentes entre si, podendo ser aplicadas isoladas ou, no caso das multas, cumulativamente, sem prejuízo de outras medidas cabíveis.

Jaguaruana, Estado do Ceará, 22/01/2020.

Agostinho Mauro Junior
Secretário Municipal de Educação
Autoridade Competente



Estado do Ceará
Prefeitura de Jaguaruana
Secretaria de Educação
Administrando Para o Povo



PROCESSO ADMINISTRATIVO Nº 01.22-001/2020
TOMADA DE PREÇOS Nº 004/2020-TP

PROJETO BÁSICO DE ENGENHARIA



MEMORIAL DESCRITIVO
REFORMA DA EEF MONSENHOR ALUÍSIO DE CASTRO
FILGUEIRAS- 1º ETAPA

Jaguaruana-CE
Janeiro/2020



1. Introdução

O município de Jaguaruana localiza-se na microrregião do Litoral Leste do Estado e tem como coordenadas geográficas a latitude 4° 50' 02" (S) e a longitude de 37° 46' 52" (W). Com uma área de 867,6Km², equivale a 0,58% do território estadual. Possui uma altitude média de 20,0m em relação ao Nível do Mar e limita-se ao Norte com os municípios de Aracati e Itaiçaba; ao Sul com os municípios de Russas, Quixeré e Estado do Rio Grande do Norte; a Leste com o Estado do Rio Grande do Norte e Aracati; e à Oeste com os municípios de Itaiçaba, Palhano e Russas.

O município é dividido político-administrativamente, em seis distritos: Jaguaruana {Sede}, Borges, Giqui, São José do Lagamar, Santa Luzia e Saquinho. Possui ainda diversas outras localidades espalhadas sobre seu território. O acesso ao município, a partir de Fortaleza pode ser feito através da BR-116.

2. Preliminares

Esta especificação engloba as obrigações da empresa executora, doravante designada como **CONTRATADA**; serviços estes que foram contratados pela prefeitura de Jaguaruana, doravante designada de **CONTRATANTE**, no que se refere às especificações e normas da REFORMA DA EEF MONSENHOR ALUÍSIO DE CASTRO FILGUEIRAS - 1º ETAPA, conforme padronização estabelecida pela contratante, e também, em observância e obediência às normas e instruções estabelecidas pela associação brasileira de normas técnicas (ABNT).

3. Disposições Iniciais

Antes de ser iniciado qualquer serviço, o local do mesmo deverá ser visitado por uma equipe de fiscais que fará uma avaliação geral da edificação/obra, mencionando em relatório os locais onde serão executados os serviços.

São obrigações da Empreiteira e do seu Responsável Técnico:

- Obediência às Normas da ABNT e das Normas Regulamentadoras do Ministério do Trabalho e Emprego;
- Corrigir, às suas expensas, quaisquer vícios ou defeitos ocorridos na execução da obra, objeto do contrato, responsabilizando-se por quaisquer danos causados ao conveniente, decorrentes de negligência, imperícia ou omissão;
- Empregar operários devidamente uniformizados e especializados nos serviços a serem executados, em número compatível com a natureza e cronograma da obra;
- Manter atualizados no Canteiro de Obra: Diário, Alvará, Certidões, Licenças, evitando interrupções por embargos;
- Estabelecer um serviço ininterrupto de vigilância da obra, até sua entrega definitiva, responsabilizando-se por quaisquer danos decorrentes da execução que por ventura venham a ocorrer nela.



4. Fiscalização

A Contratante manterá, na obra, engenheiro(s) e técnico(s) pertencentes ao seu quadro de funcionários, devidamente credenciados e autorizados a exercer, em seu nome, toda e qualquer ação de orientação geral, acompanhamento, controle e fiscalização da execução dos serviços necessários à construção objetivada, constituindo a entidade que doravante será denominada de FISCALIZAÇÃO.

Fica a Empreiteira obrigada a proceder à substituição de qualquer operário, ou mesmo do preposto, que esteja sob suas ordens e em serviço na obra, se isso lhe for exigido pela Fiscalização, sem haver necessidade de declaração quanto aos motivos. A substituição deverá ser realizada dentro de 24 (vinte e quatro) horas.

Poderá a Fiscalização paralisar a execução dos serviços, bem como solicitar que sejam refeitos, quando eles não forem executados de acordo com as especificações, detalhes ou com a boa técnica construtiva. As despesas decorrentes de tais atos serão de inteira responsabilidade da Empreiteira.

A equipe de FISCALIZAÇÃO poderá solicitar a CONTRATADA ensaios laboratoriais que comprovem a boa execução dos serviços e qualidade dos materiais. (Ensaio de carbonatação, Absorção de água – Cerâmica, Caracterização termográfica, Caracterização Ultrassônica, Dosagem de traço, Qualidade da areia, Ensaio de caracterização do solo, Ensaio de Resistência etc). Os ensaios deverão ser realizados no Núcleo de Tecnologia Industrial do Ceará – NUTEC ou qualquer outro laboratório indicado pela FISCALIZAÇÃO. As despesas decorrentes dos ensaios serão de inteira responsabilidade da CONTRATADA. A FISCALIZAÇÃO poderá solicitar a paralisação dos serviços até o recebimento e análise dos laudos dos ensaios solicitados.

5. Planejamento e Construção Enxuta

O engenheiro pertencente ao quadro técnico da CONTRATADA deverá comparecer semanalmente as reuniões de planejamento, com data a ser definida pela equipe de FISCALIZAÇÃO da obra. A equipe de obra fica impedida de executar qualquer serviço se o engenheiro não comparecer às reuniões de planejamento ou deixar de apresentar os planejamentos de longo, médio e curto prazo, linha de balanço e demais relatórios solicitados pela equipe de FISCALIZAÇÃO.

6. Livro de Ocorrências

Deverá obrigatoriamente estar, no período de execução no canteiro da obra, e será o único instrumento de comunicação oficial entre a CONTRATANTE e a CONTRATADA na obra, suas páginas deverão estar devidamente numeradas em ordem crescente e com as anotações devidamente datadas e assinadas pelo autor da observação. No final da obra deve-se o livro ser encerrado com data específica e assinado pelas partes.

7. Aspectos Gerais



Ficará o Contratado obrigado a demolir e a refazer os trabalhos que forem rejeitados, logo após a correspondente notificação da Fiscalização, devidamente registrada no Livro de Ocorrências da obra, sendo de inteira responsabilidade do Contratado o ônus decorrente desta providência. Fazem parte integrante deste caderno, independentemente de transcrição, todas as Normas (NB's) da A.B.N.T. relacionadas com os trabalhos e serviços abrangidos por esta especificação, assim como os que constituem objeto do correspondente Contrato e/ou ainda, constantes da sua correspondente Planilha Orçamentária. Serviços mais específicos e particulares, porventura não descritos nesta Especificação, serão fornecidos em anexo. Serão obedecidas todas as recomendações, com relação à segurança do trabalho, contidas na Norma Regulamentar NR-18, portaria 3.214, de 08-06-78, do Ministério do Trabalho, publicada no DOU de 06-07-78 (Suplemento), e posteriormente a qualquer outra Norma que venha a substituí-la ou modificá-la.

8. Contrato: Disposições Contratuais

Em caso de dúvida ou divergência na interpretação dos projetos e estas Especificações, primeiramente, deverá ser consultada a Fiscalização. Em caso de divergência entre as Especificações deste e as Especificações do Projeto, prevalecerão as do primeiro. Qualquer divergência entre a Planilha Orçamentária e as Especificações deste Caderno, prevalecerão estas últimas. Em caso de divergência entre qualquer um destes elementos citados e o contrato prevalecerá este último.

9. Registro da Obra em Órgãos Competentes

O Contratado deverá obter todas as licenças da obra e suas eventuais e necessárias renovações, junto aos órgãos competentes.

10. Divergências entre a Especificação e o Projeto e/ou Orçamentos

Em caso de dúvida ou divergência na interpretação dos projetos e estas Especificações, primeiramente, deverá ser consultada o autor do projeto, este emitirá relatório conclusivo para a Fiscalização. Qualquer divergência entre a Planilha Orçamentária e as Especificações deste Caderno de Encargos, prevalecerão estas últimas. Em caso de divergência entre qualquer um destes elementos citados e o contrato prevalecerá este último. Em caso de dúvida ou divergência entre quantidades orçadas ou serviços não inclusos em planilha de orçamento, deverá ser consultado antes do início destes serviços, o responsável pela elaboração do orçamento, este então emitirá a fiscalização, se for o caso, relatório conclusivo para a fiscalização.

11. Materiais de Construção

A não ser quando especificado, todos os materiais a empregar serão todos nacionais, de primeira qualidade e satisfarão rigorosamente as condições estipuladas e/ou impostas em projeto e obedecerão às normas impostas pela A.B.N.T. e as constantes nesta especificação. Se houver as citações "primeira qualidade" e/ ou "similar" significa que quando existirem diferentes graduações de qualidade de um mesmo insumo, o Contratado deverá sempre utilizar a de qualidade superior. Será proibido manutenção no canteiro de obra, de materiais, anteriormente rejeitados pela Fiscalização ou que estejam em desacordo com estas Especificações. Na



necessidade de substituição de algum material por outro equivalente, esta operação só poderá ser efetivada após a autorização da Fiscalização, devidamente registrada no Livro de Ocorrências da obra.

12. Registro de Preços de Planilha

Definição de preços de planilhas: Há dois procedimentos quanto à definição de preços unitários de serviços:

Será adotada a tabela de preços oficial da SEINFRA (Governo do Estado do Ceará), SINAPI, e na falta destes adotar-se-á uma tabela complementar de autoria dos técnicos desta prefeitura. O presente orçamento, assim como a proposta a ser apresentada deverá ter o benefício e despesas indiretas distribuído nos itens. A apresentação da proposta de modo diferente ao descrito acima invalidará a mesma.

13. Descrição Geral

O muro em questão se encontra em estado bastante deteriorado oferecendo riscos aos usuários.

14. Descrição do Sistema Proposto

O projeto consiste em reformar e construir novas estruturas para proporcionar segurança e bem-estar para os usuários.

15. Especificação

15.1 Serviços Preliminares.

15.1.1 Placa de obra em chapa de aço galvanizado.

A placa deverá ser confeccionada de acordo com as cores, medidas, proporções e demais orientações da Prefeitura Municipal de Jaguaruana. Ela deverá ser confeccionada em chapa plana, metálica ou galvanizada em material resistente às intempéries, com dimensões 3 m de largura e 2 m de altura. A placa deverá ser afixada em local visível, preferencialmente no acesso principal do empreendimento. Recomenda-se que a placa seja mantida em um bom estado de conservação, inclusive quanta à integridade do padrão as cores durante o período de execução da obra.

15.1.2 Demolição de alvenaria de tijolos s/ reaproveitamento.

Deverão ser tomadas medidas adequadas para proteção contra danos aos operários, aos transeuntes e observadas as prescrições da Norma Regulamentadora NR 18 - Condições de Trabalho na Indústria da Construção (MTb). Uso de mão-de-obra habilitada. Uso obrigatório de Equipamento de Proteção Individual (EPI).

Procedimentos para execução



Demolir as alvenarias apontadas no projeto, no horário adequado conforme combinado com a administração do Fórum e a fiscalização, carregar, transportar e descarregar o entulho em local apropriado e licenciado ambientalmente para esta atividade. Objetos pesados ou volumosos devem ser removidos mediante o emprego de dispositivos mecânicos, ficando proibido o lançamento em queda livre de qualquer material.

15.2 Paredes e Painéis

15.2.1 Muro contorno de alvenaria e concreto (pilar+cinta) rebocado, com pintura.

Deverá ser executado um muro em alvenaria com tijolo cerâmico furado 9x19x19cm, assentado sobre fundações. A base da alvenaria e dos pilares será de concreto com 40cm de profundidade e 40cm de largura por toda a extensão do muro. Serão executadas 2 fiadas de alvenaria de embasamento acima da base de concreto, e após a alvenaria de embasamento haverá uma cinta de concreto armado com dimensões de 20cm de largura e 10cm de altura e armação CA-50, conforme especificado no projeto. Deverá ser impermeabilizada a cinta com tinta asfáltica, aplicada em duas demãos

Para a concretagem dos pilaretes e da cinta deverão ser utilizadas fôrmas em chapa de madeira compensada, em seguida, executa-se a alvenaria com tijolo cerâmico de 8 furos, dimensões 9x19x19cm, e assentado em argamassa executada com traço 1:2:8 (cimento:cal:areia). Acima da alvenaria haverá uma outra cinta com 10cm de largura e 10cm de altura, com armação CA-50, como especificado no projeto.

O muro será revestido com chapisco, cujo traço 1:3 (cimento:areia), e reboco com traço 1:2:8 (cimento:cal:areia). O muro será pintado em todas as faces com duas demãos de tinta látex PVA premium, na cor branco, sob selador de tinta mineral impermeável em pó.

15.2.2 Chapim pré-moldado de concreto

O chapim de concreto pré-moldado será em tamanhos de 1,00 x 0,25 x 0,05m e assentados com argamassa de cimento e areia grossa de traço 1 :3

15.3 Pisos

15.3.1 Banqueta/ meio fio de concreto moldado no local

Meio-fio é a guia de concreto utilizada para separar a faixa de pavimentação, da faixa do passeio ou separador do canteiro central.

Especificações técnicas: O concreto deve ser constituído de cimento Portland, agregados e água, com resistência mínima de 18 MPa. O cimento deve ser de alta resistência inicial, devendo satisfazer, respectivamente, a NBR 5732/80 e NBR 5733/80. Os agregados devem satisfazer a NBR 7211/83. A água deve ser límpida, isenta de teores prejudiciais de sais, óleos, ácidos, álcalis e substâncias orgânicas. O concreto para constituição do meio-fio moldado "in loco" deve ter slump baixo.



Execução

Proteger toda extensão do serviço executado, empregando sinalizadores como cones, pedras, demolições de asfalto existentes no local de serviço. Inserir juntas secas para dilatação das peças antes do endurecimento do concreto, utilizando ferramenta cortante como indução do processo, sem seccionar totalmente a estrutura.

Aspergir água para cura do concreto, em intervalos conforme estado do tempo. Antes da execução de pavimento. Empregar formas para o correto alinhamento do meio fio.

15.3.2 Piso intertravado tipo tijolinho 4 cm – cinza

O solo que receberá o novo pavimento deverá ser regularizado até a cota necessária, para que após a colocação das camadas superiores o nível final seja atingido corretamente. Após, será nivelado e compactado manualmente com soquete, mantendo-se os devidos caimentos. Sobre o solo nivelado e compactado, será aplicada uma camada de pedrisco com espessura 3cm, espalhada em camada uniforme, também compactada. Os blocos a serem empregados, serão de concreto vibro-prensado, conformes as normas 9781/2013 e 9050/2015 da ABNT e nas dimensões e modelos conforme projeto. Com espessura de 4,0cm e resistência mínima de 35,0 Mpa. Os cortes de peças para encaixes de formação dos desenhos no piso deverão ser perfeitos. Em caso de discordância entre o projeto e o executado, o profissional responsável pelo projeto terá o direito de solicitar a remoção de qualquer parte ou mesmo o todo dos pavimentos para que sejam recolocados, por conta da empresa executora. Se durante a locação houver quaisquer discordâncias com o projeto, estas deverão ser sanadas previamente ao assentamento.

O nivelamento superior das peças deverá ser perfeito, sem a existência de desníveis, degraus ou ressaltos. Também deverão ser observados e obedecidos os desenhos apresentados em projeto, principalmente na formação das rampas de acessibilidade e curvaturas de esquinas. Para evitar irregularidades na superfície, não se deve transitar sobre a base antes do assentamento dos blocos.

Assentamento dos blocos:

- Aplainamento da superfície com uso de régua de nivelamento, após o que a área não pode mais ser pisada;
- Disposição dos blocos de concreto conforme o desenho do projeto e colocação de uma camada de areia fina por cima (que será responsável pelo rejunte) e nova compactação, cuidando para que os vãos entre as peças sejam preenchidas pela areia;
- O excesso de areia é eliminado por varrição.
- O ajustamento entre os elementos será perfeito, com as quinas encaixando-se nas reentrâncias angulares correspondentes. As juntas entre as unidades vizinhas não devem exceder de 2 a 3 milímetros;
- As juntas da pavimentação serão tomadas com areia, utilizando-se a irrigação para obter-se o enchimento completo do vazio entre dois elementos vizinhos;



- O trânsito sobre a pavimentação só poderá ser liberado quando todos os serviços estiverem completos;

15.4 Esquadrias

15.4.1 Cerca/gradil Nylofor.

Será instalado gradil em toda a mureta frontal com 1,53 de altura e malha 5x20cm – fio 4,30mm, com fixadores de poliamida em poste 40x60mm chumbados em base de concreto (exclusive esta), revestimento em poliéster por processo de pintura eletrostática (gradil e poste), nas cores verde ou branca - fornecimento e instalação.

15.4.2 Portão pivotante nylofor, composto de quadro, painéis e acessórios com pintura eletrostática com tinta poliéster, nas cores verde ou branca, com poste em aço revestido, cor verde ou branca - fornecimento e montagem

O portão será instalado na entrada principal da escola com dimensões especificadas no projeto e pintado com cor correspondente ao do gradil

15.4.3 Portão de ferro em chapa galvanizada plana 14 gsg

O portão será instalado na entrada que dá acesso ao bicicletário com dimensões especificadas no projeto

15.5 Pintura

- Os serviços serão executados por profissionais de comprovada competência.
- Todas as superfícies a serem pintadas deverão estar firmes, lisas, isentas de mofo e principalmente secas, respeitando o tempo de cura; do reboco novo em cerca de 30 dias, conforme a umidade relativa do ar.
- Cada demão de tinta só poderá ser aplicada quando a precedente estiver perfeitamente seca, convindo esperar um intervalo de 24 horas entre duas demãos sucessivas.
- Os trabalhos de pintura serão terminantemente suspensos em tempos de chuva.
- Deverão ser evitados escorrimentos ou salpicos de tinta nas superfícies não destinadas à pintura (vidros, pisos, aparelhos, etc.). Os salpicos que não puderem ser evitados deverão ser removidos quando a tinta estiver seca, empregando-se removedor adequado.
- Se as cores não estiverem claramente definidas no projeto, cabe a Empreiteira consultar à fiscalização do contratante, para obter sua anuência e aprovação.
- Nas esquadrias em geral, deverão ser removidos ou protegidos com papel colante os espelhos, fechos, rosetas, puxadores, etc., antes dos serviços de pintura.



- Toda vez que uma superfície tiver sido lixada, esta será cuidadosamente limpa com escova e, depois com um pano seco, para remover todo o pó, antes de aplicar a demão seguinte de tinta.
- Toda a superfície pintada deve apresentar, depois de pronta, uniformidade quanto à textura, tonalidade e brilho (fosco, semifosco ou brilhante).
- Só serão utilizadas tintas de primeira linha de fabricação.
- As tintas deverão ser entregues na obra em embalagem original de fábrica, intactas.

15.6 Instalações Elétricas

As instalações elétricas serão executadas de acordo com o projeto elétrico de baixa tensão, fundamentado na NBR 5410/2004. Ficando a elaboração de ambos por conta do Ente Federado (Contratante) e (ou) pela Empreiteira (Contratada), sendo que neste caso deverá obrigatoriamente ter anuência e aprovação do contratante.

Todos os serviços deverão utilizar mão-de-obra de alto padrão técnico, não sendo permitido o emprego de profissionais desconhecedores da boa técnica e da segurança.

Todos os materiais básicos componentes como aparelhos e equipamentos a serem instalados, deverão atender aos padrões de fabricação e aos métodos de ensaio exigidos pela ABNT, assim como às especificações complementares da concessionária local.

15.6.1 Caixa de Proteção para 1 medidor trifásico, em chapa de aço 20 USG (padrão da concessionária local)

A caixa de medição será instalada conforme indicações contidas no projeto.

15.6.2 Quadro de medição trifásico padrão Coelce.

O quadro de medição será instalado de acordo com a NBR 5410 e seguirá indicações contidas no projeto.

16. Disposições Finais.

Esta especificação se complementa com a planilha orçamentária e a respectiva memória de cálculo, todos os documentos coerentes. Qualquer serviço ou item que não esteja incluído nesta especificação, passa a ser considerado como específico para determinadas obras, reformas de edificações, e ou outros imóveis e logradouros. Qualquer discrepância com as especificações contidas neste Caderno de Encargos, referentes aos processos construtivos, traços, ou até mesmo, alterações nas especificações de materiais e serviços constantes da correspondente Planilha Orçamentária, será esclarecida através da Fiscalização, pelo Órgão da Prefeitura de Jaguaruana responsável pela elaboração e emissão da referida Planilha Orçamentária; assim como serão também dirimidas as eventuais dúvidas originadas por estas



Governo Municipal de
Jaguaruana

Administrando para o povo



mesmas alterações. Qualquer serviço ou item que não esteja incluído nesta especificação, passa a ser considerado como item a ser incluso em algum subitem de composição de custos, para os devidos esclarecimentos. Qualquer dúvida quanto inclusão ou exclusão de item em planilha orçamentária, deverá ser consultada a princípio o profissional responsável por estas especificações e/ou orçamento desta obra.



George Barbosa de Almeida
Engenheiro Civil
RNP 061392791-5



RELATÓRIO FOTOGRÁFICO

REFORMA DA EEF MONSENHOR ALUÍSIO DE CASTRO FILGUEIRAS – 1º ETAPA

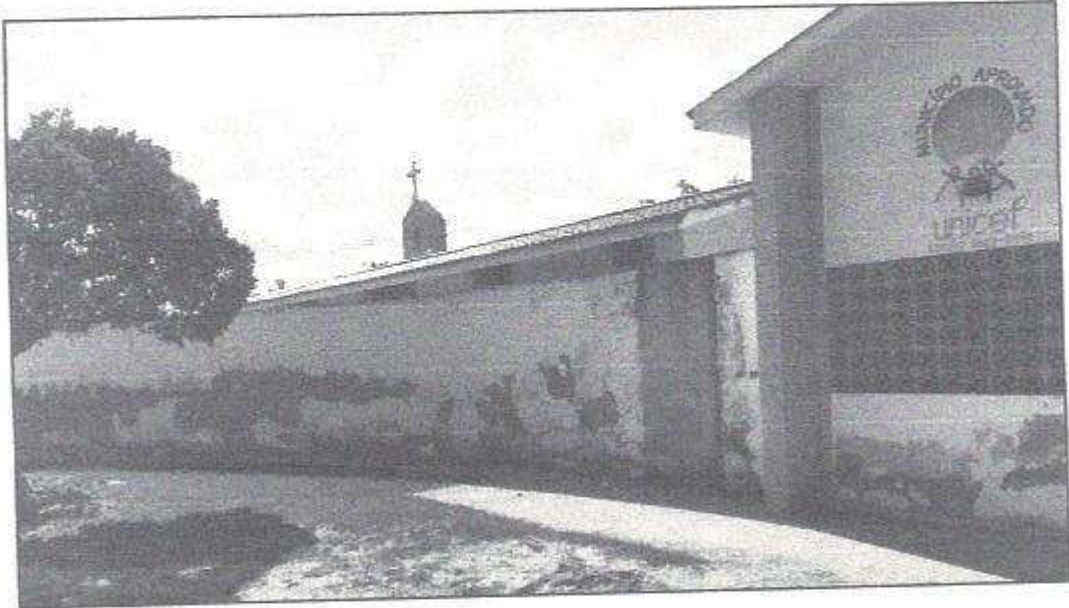
Jaguaruana/CE
Janeiro/2020



Data: 13 de janeiro de 2020

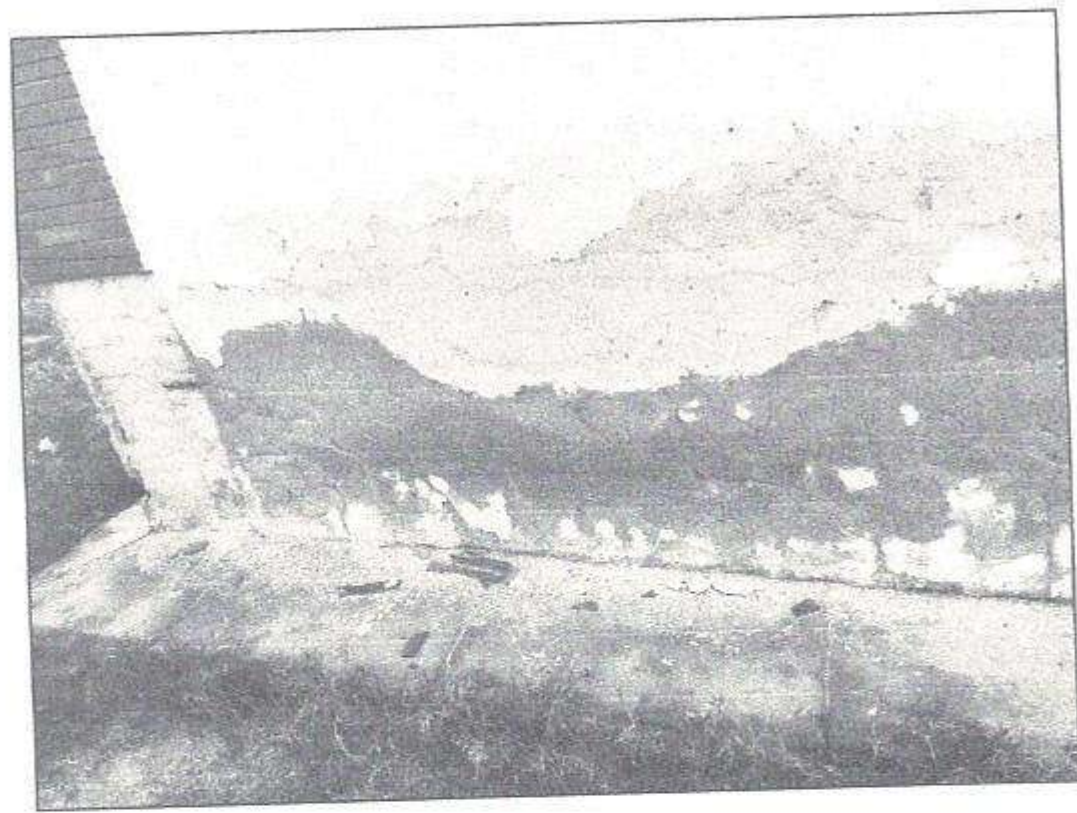

Data: 13 de janeiro de 2020

Eng. George Barbosa de ...
Engenheiro Ci. /
CREA-CE55141

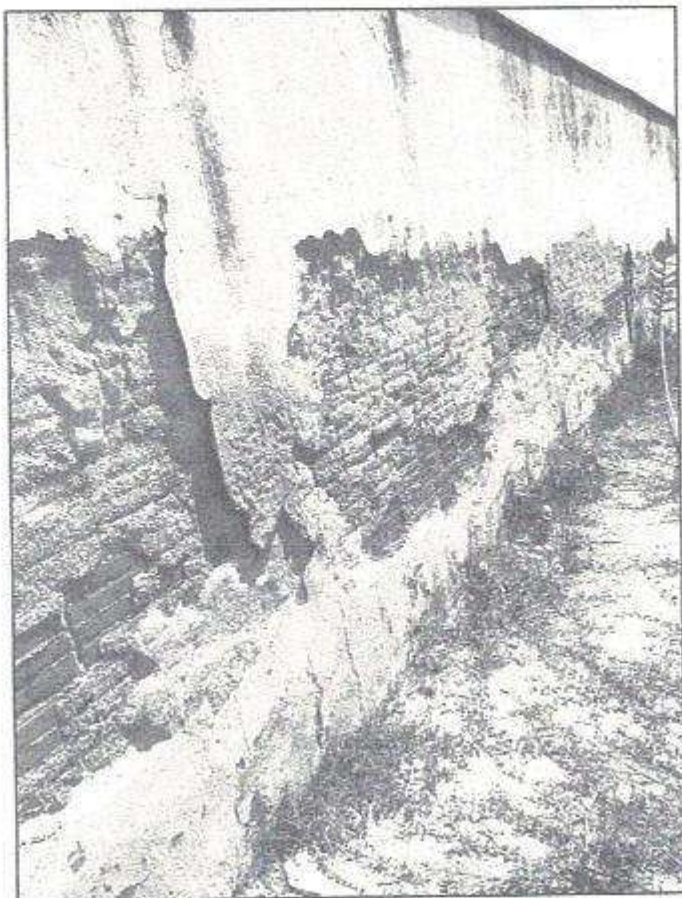
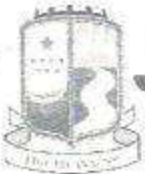

Data: 13 de janeiro de 2020

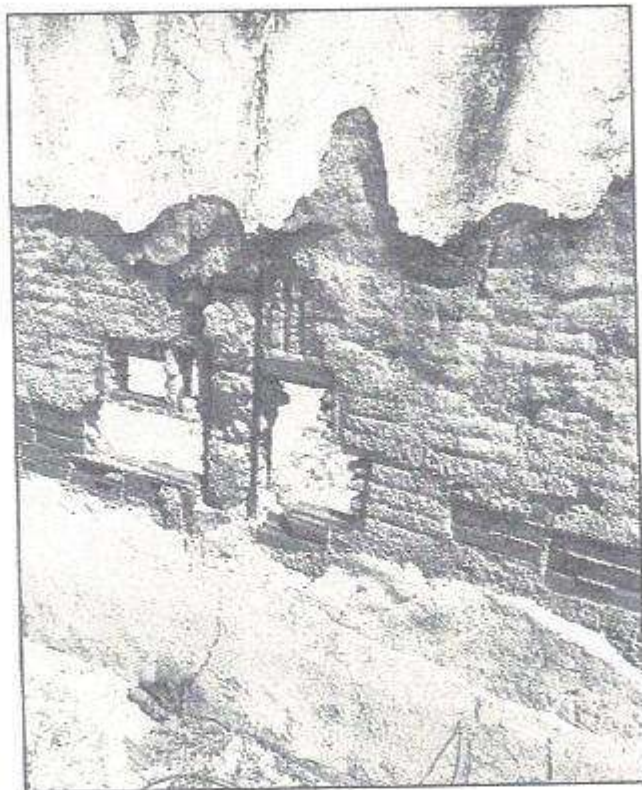

Data: 13 de janeiro de 2020

Eng. George Barbosa de...
Engenheiro Civil
CREA-CE55141

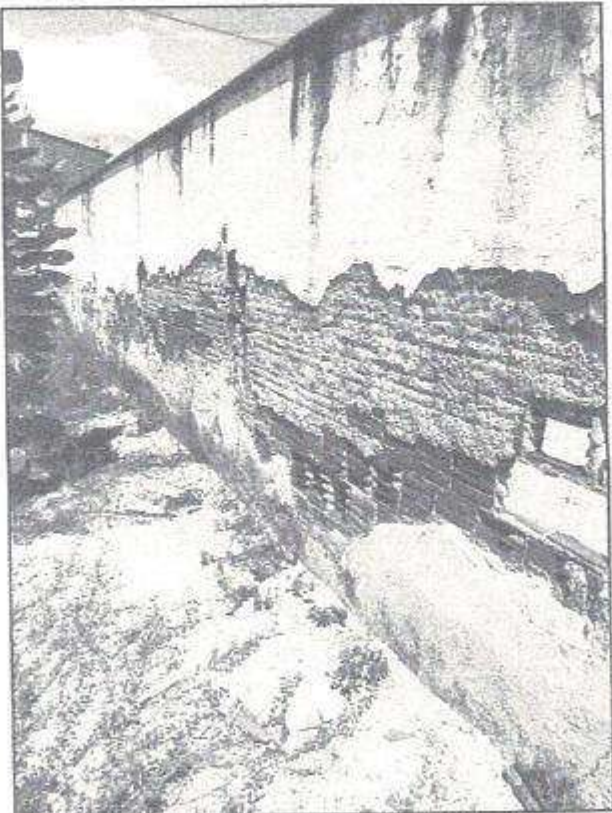

Data: 13 de janeiro de 2020

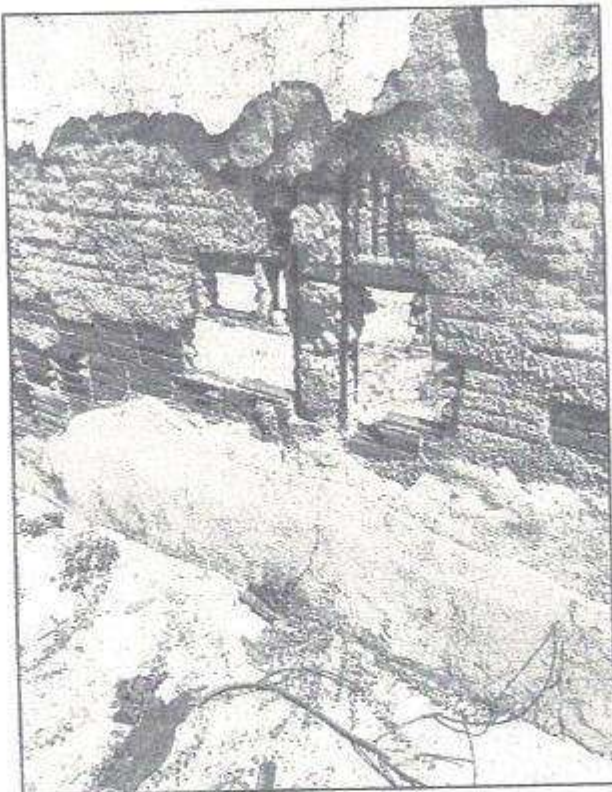

Data: 13 de janeiro de 2020

Eng. George Barbosa de Almeida
Engenheiro Civil
CREA-CE55144

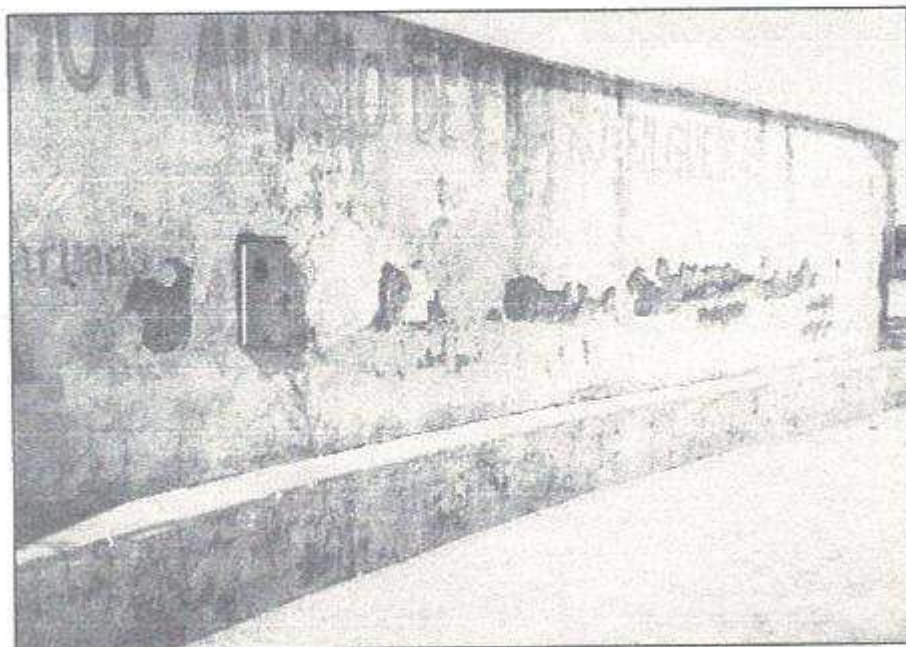

Data: 13 de janeiro de 2020

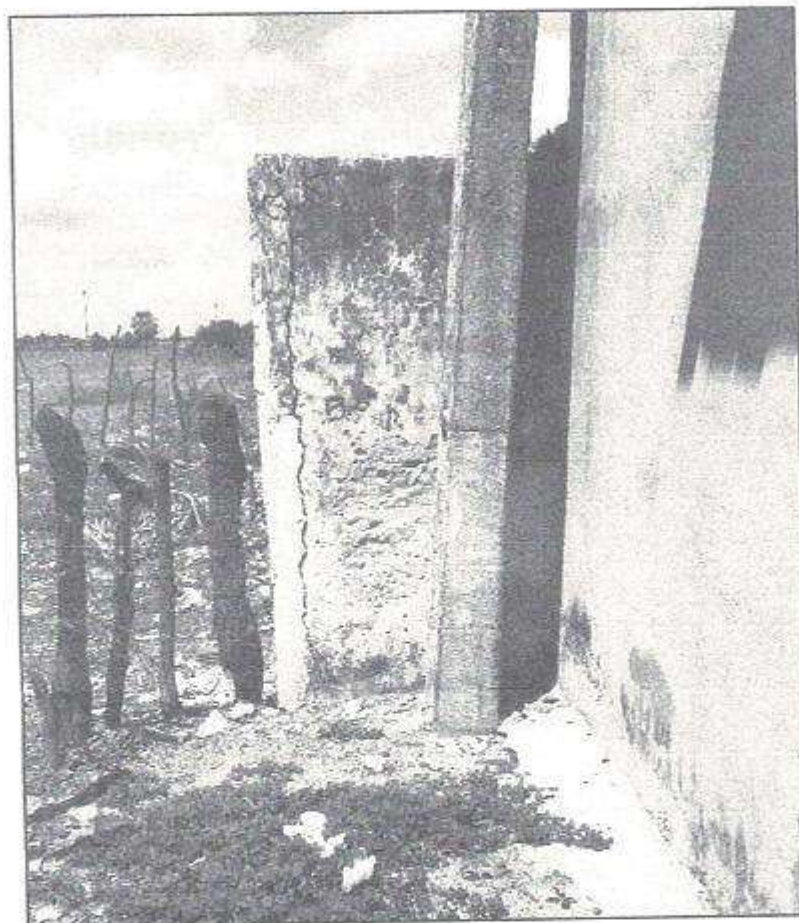

Data: 13 de janeiro de 2020

Eng. George Barbosa de Almeida
Engenheiro Civil
CREA-CE55144



George Barbosa de Almeida
Engenheiro Civil
RNP 061392791-5

Eng. George Barbosa de Almeida
Engenheiro Civil
RNP 061392791-5

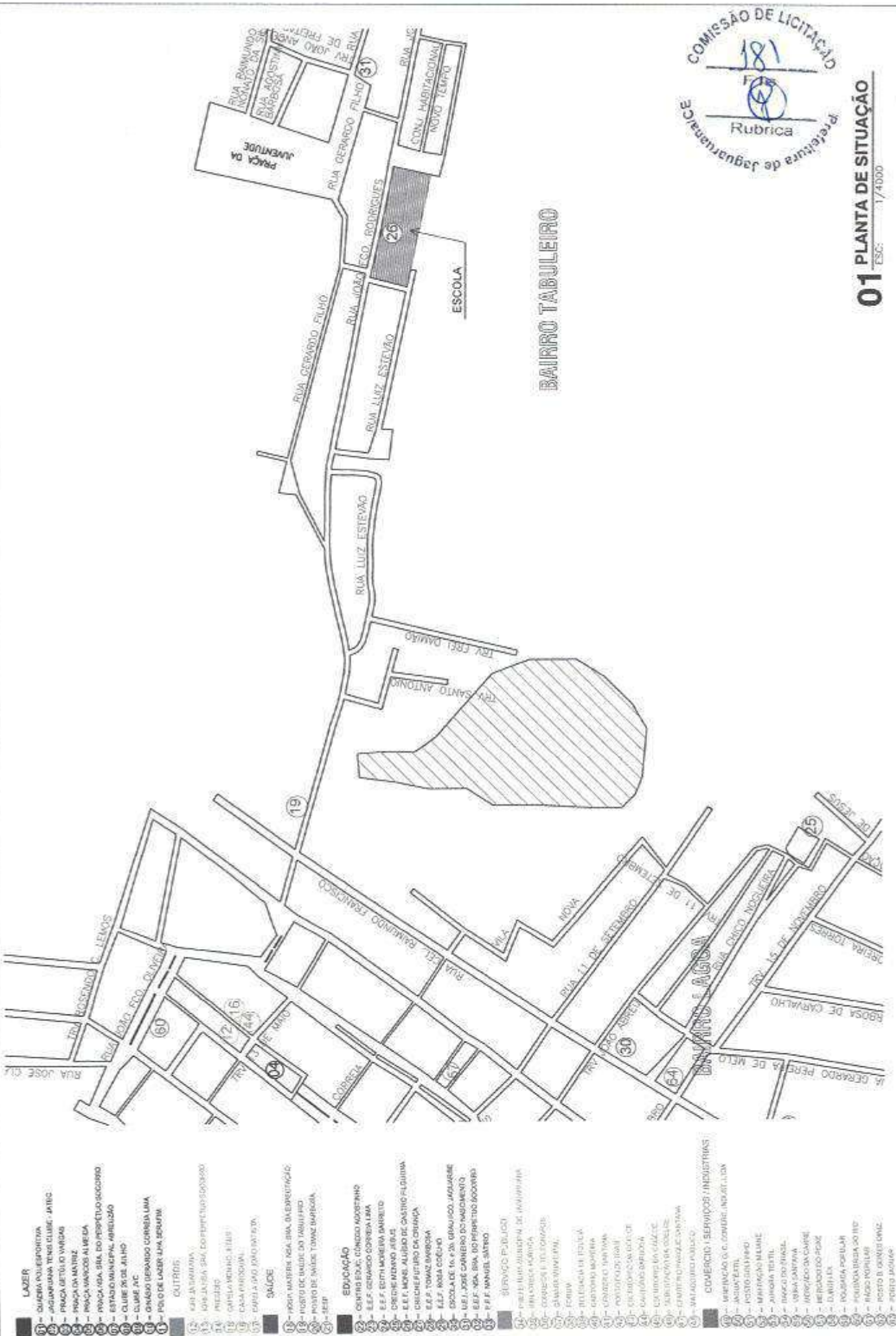

01 PLANTA DE SITUAÇÃO
 ESC: 1/4000

<p>RESPONSÁVEL TÉCNICO: GEORGE BARBOSA DE ALMEIDA CREA/CE 5514</p>	<p>ASSUNTO: PLANTA DE SITUAÇÃO</p>	<p>LOCALIZAÇÃO: RUA JOÃO FCO. RODRIGUES, 1384 TABULEIRO</p>	<p>DATA: JAN/2003</p>	<p>PROJETO DE REFORMA DO MURO DA ESCOLA MUNICIPAL MONSENHOR ALUIJO DE CASTRO FILGUEIRAS</p>	<p>ESCALA: 1/4000</p> <p>PRANCHA: 01/04</p>
--	---	---	------------------------------------	--	---

- LAZER
- 61 - QUADRA POLIESPORTIVA
- 62 - AQUARUNA TENIS CLUBE - ATIC
- 63 - PRAÇA GETÚLIO VARGAS
- 64 - PRAÇA DA MATRIZ
- 65 - PRAÇA MARCOS ALMEIDA
- 66 - PRAÇA VILA SIA DO PÉQUENO SACORRÃO
- 67 - ESTADO MUNICIPAL ARELHOZÃO
- 68 - CLUBE DO ALHO
- 69 - CLUBE P.C
- 70 - ONIUSO GERARDO CORREIA LIMA
- 71 - POLO DE LAZER LIA SERRINI
- OUTROS
- 12 - IGA ALVARO
- 13 - IGA JATUBÁ SIA, COOPERATIVA SPO3000
- 14 - PIZZARIA
- 15 - PASTELARIA
- 16 - PASTELARIA
- 17 - PASTELARIA
- 18 - PASTELARIA
- 19 - PASTELARIA
- 20 - PASTELARIA
- 21 - PASTELARIA
- 22 - PASTELARIA
- 23 - PASTELARIA
- 24 - PASTELARIA
- 25 - PASTELARIA
- 26 - PASTELARIA
- 27 - PASTELARIA
- 28 - PASTELARIA
- 29 - PASTELARIA
- 30 - PASTELARIA
- 31 - PASTELARIA
- 32 - PASTELARIA
- 33 - PASTELARIA
- 34 - PASTELARIA
- 35 - PASTELARIA
- 36 - PASTELARIA
- 37 - PASTELARIA
- 38 - PASTELARIA
- 39 - PASTELARIA
- 40 - PASTELARIA
- 41 - PASTELARIA
- 42 - PASTELARIA
- 43 - PASTELARIA
- 44 - PASTELARIA
- 45 - PASTELARIA
- 46 - PASTELARIA
- 47 - PASTELARIA
- 48 - PASTELARIA
- 49 - PASTELARIA
- 50 - PASTELARIA
- 51 - PASTELARIA
- 52 - PASTELARIA
- 53 - PASTELARIA
- 54 - PASTELARIA
- 55 - PASTELARIA
- 56 - PASTELARIA
- 57 - PASTELARIA
- 58 - PASTELARIA
- 59 - PASTELARIA
- 60 - PASTELARIA
- 61 - PASTELARIA
- 62 - PASTELARIA
- 63 - PASTELARIA
- 64 - PASTELARIA
- 65 - PASTELARIA
- 66 - PASTELARIA
- 67 - PASTELARIA
- 68 - PASTELARIA
- 69 - PASTELARIA
- 70 - PASTELARIA
- 71 - PASTELARIA
- 72 - PASTELARIA
- 73 - PASTELARIA
- 74 - PASTELARIA
- 75 - PASTELARIA
- 76 - PASTELARIA
- 77 - PASTELARIA
- 78 - PASTELARIA
- 79 - PASTELARIA
- 80 - PASTELARIA
- 81 - PASTELARIA
- 82 - PASTELARIA
- 83 - PASTELARIA
- 84 - PASTELARIA
- 85 - PASTELARIA
- 86 - PASTELARIA
- 87 - PASTELARIA
- 88 - PASTELARIA
- 89 - PASTELARIA
- 90 - PASTELARIA
- 91 - PASTELARIA
- 92 - PASTELARIA
- 93 - PASTELARIA
- 94 - PASTELARIA
- 95 - PASTELARIA
- 96 - PASTELARIA
- 97 - PASTELARIA
- 98 - PASTELARIA
- 99 - PASTELARIA
- 100 - PASTELARIA

Governo Municipal de Jaguaruana
 Administração: 1993 a 1997

PRACA ADOLFO FRANCISCO DA ROCHA
 Nº 404 - CENTRO - JAGUARUANA, CE
 CEP: 62823-000, FONE: (85) 3418-1288

111,10

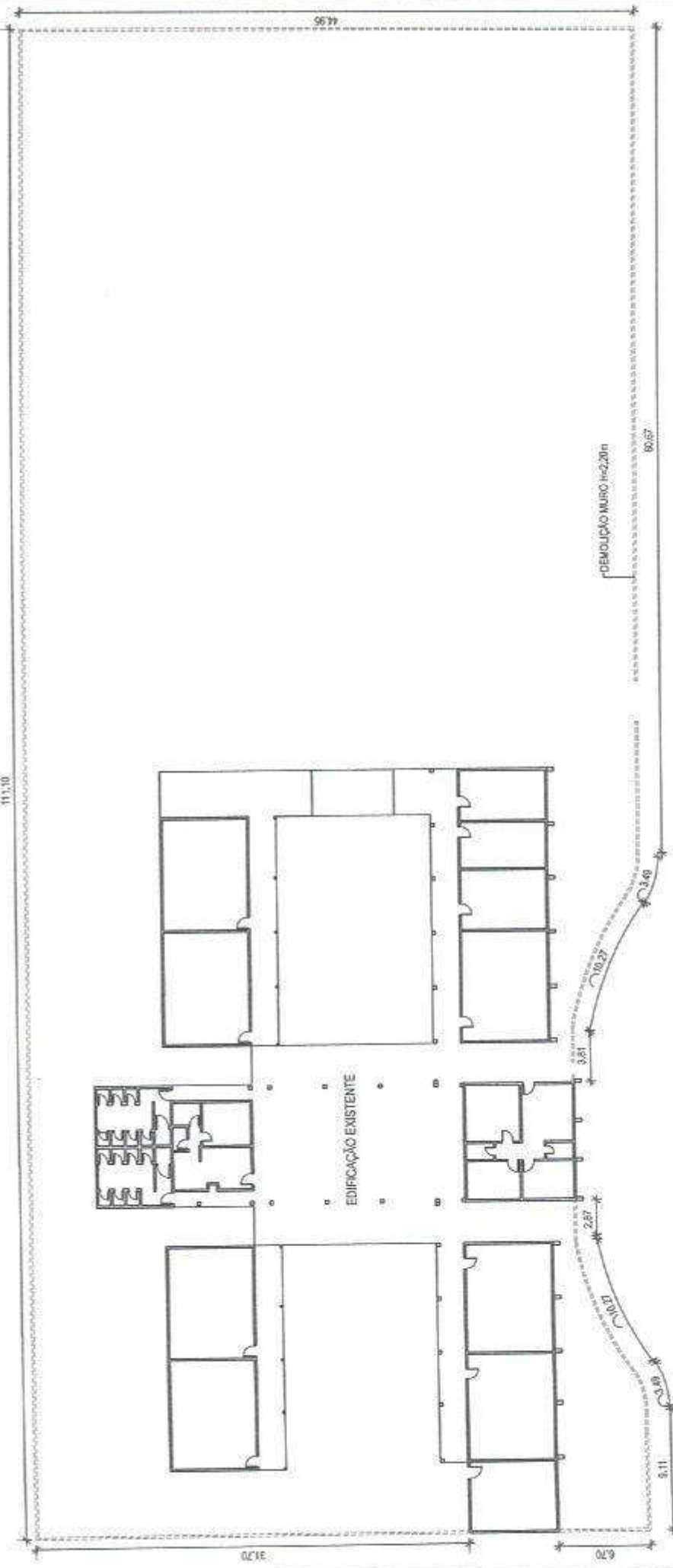

- LEGENDA
- ALVENARIA EXISTENTE
 - ALVENARIA A CONSTRUIR
 - ALVENARIA A DEMOLIR

01 PLANTA DE DEMOLIÇÃO
ESC: 1/300

Rubrica

182

COMISSÃO DE LICITAÇÃO

Eleitura de Jaguaruana - CE

PROJETO DE REFORMA DO MURO DA ESCOLA MUNICIPAL MONSENHOR ALUISIO DE CASTRO FILGUEIRAS		ESCALA: 1/300 PRANCHA: 02/04
DATA: JAN/2020 BAIRRO: TABULEIRO	ASSUNTO: PLANTA DE DEMOLIÇÃO LOCALIZAÇÃO: RUA JOÃO FRCO. RODRIGUES, 1384	RESPONSÁVEL TÉCNICO: GEORGE BARBOSA DE ALMEIDA CREA/CE 55114
PRAÇA ADOLFO FRANCISCO DA ROCHA Nº 404, CENTRO - JAGUARUANA, CE CEP: 82823-000, FONE: (88) 3418.1288		Governo Municipal de Jaguaruana Administrado pelo o povo

111.10

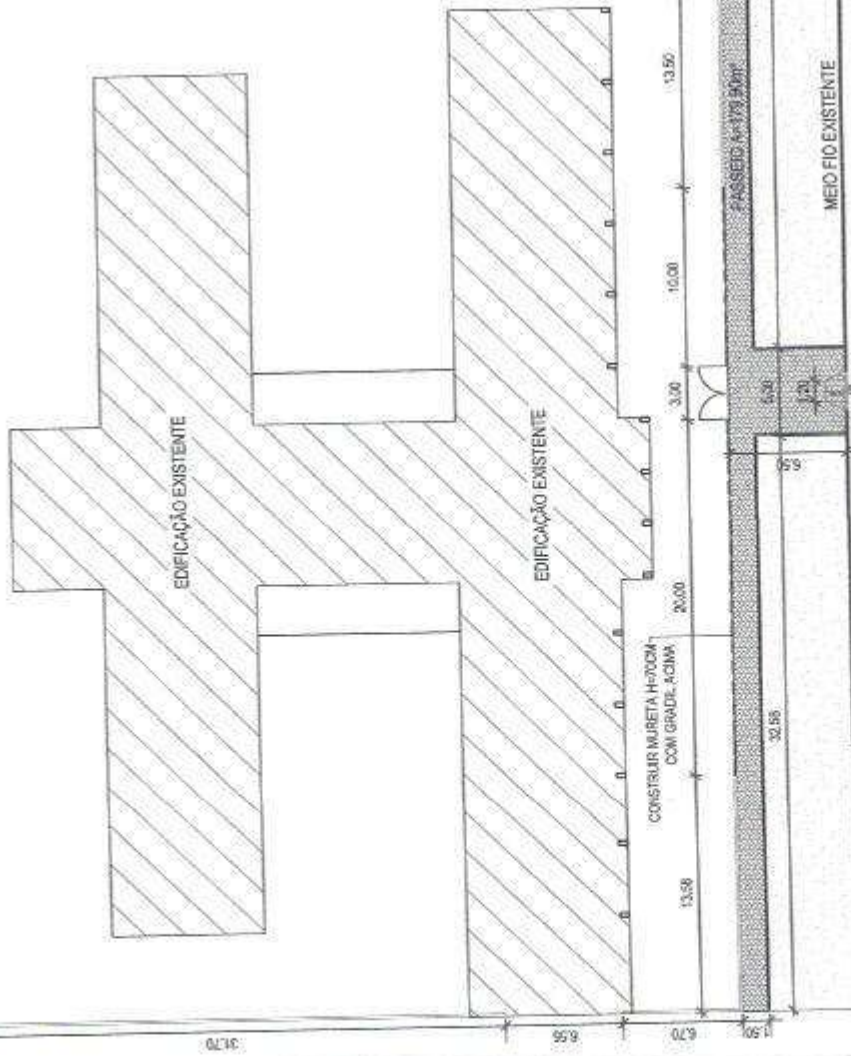

- LEGENDA
- ALVENARIA EXISTENTE
 - ALVENARIA A CONSTRUIR
 - - - MURETA A CONSTRUIR
 - ▨ ALVENARIA A DEMOLIR
 - ▨ PASSEIO EM BLOCO INTERTRAVADO

RUA JOÃO FRANCISCO RODRIGUES

COMISSÃO DE LICITAÇÃO
 183
 Rubrica
 Prefeitura de Jaguaruana
01 PLANTA BAIXA - MURO
 ESC: 1/300

<p>PRACA ADOLFO FRANCISCO DA ROCHA Nº 404, CENTRO - JAGUARUANA, CE CEP: 82823-000, FONE: (66) 3418.1288</p> <p>Governo Municipal de Jaguaruana Administração com o povo</p>	<p>RESPONSÁVEL TÉCNICO: GEORGE BARBOSA DE ALMEIDA CREA-CE 58144</p>	<p>ASSUNTO: PLANTA BAIXA - MURO NOVO</p> <p>LOCALIZAÇÃO: RUA JOÃO FRCO. RODRIGUES, 1064</p>	<p>DATA: JAN/2020</p> <p>BAIRRO: TABULEIRO</p>	<p>PROJETO DE REFORMA DO MURO DA ESCOLA MUNICIPAL MONSENHOR ALJÍSIO DE CASTRO FILGUEIRAS</p>	<p>ESCALA: 1/300</p> <p>PRANCHA: 03/04</p>
---	---	---	--	---	--

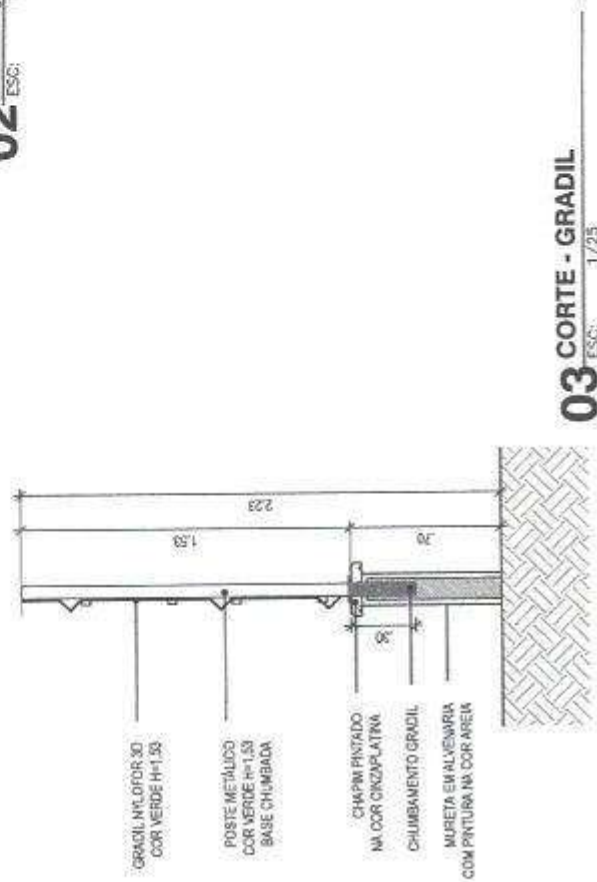
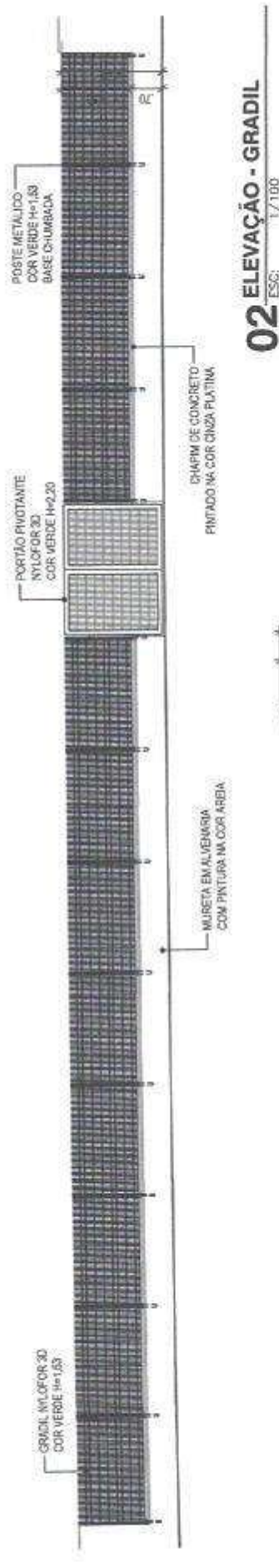
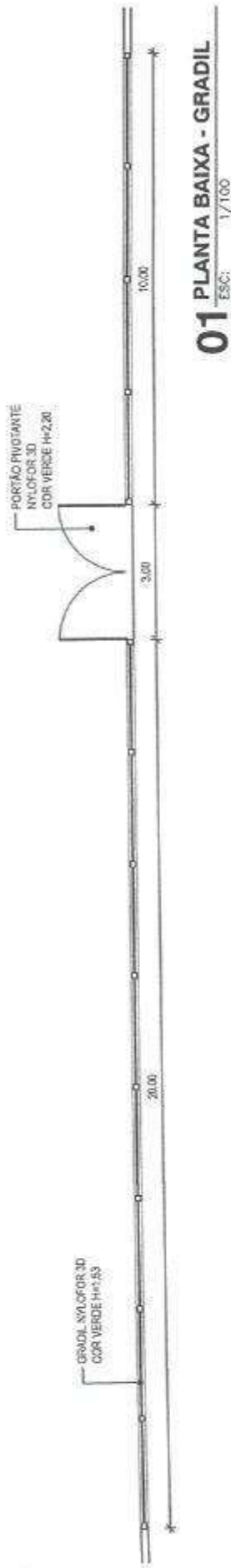

<p>GOVERNO MUNICIPAL de Jaguaruana AD: 01/2019/000-01/00 O DAVO</p>	<p>RESPONSÁVEL TÉCNICO: GEORGE BARBOSA DE ALMEIDA CREA/CE 55144</p>	<p>ASSUNTO: DETALHE GRADIL</p>	<p>DATA: JAN/2020</p>	<p>PROJETO DE REFORMA DO MURO DA ESCOLA MUNICIPAL MONSENHOR ALUISIO DE CASTRO FILGUEIRAS</p>	<p>ESCALA: INDICADA</p>
	<p>PRACA ADOLFO FRANCISCO DA ROCHA Nº 404, CENTRO - JAGUARUANA, CE CEP: 83823-000, FONE: (85) 3418-7288</p>	<p>LOCALIZAÇÃO: RUA JOÃO FRCO. RODRIGUES, 1384</p>	<p>BAIRRO: TABULEIRO</p>	<p>PRANCHA 04/04</p>	

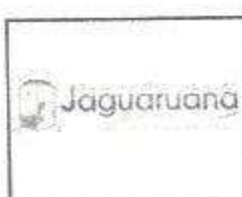

RESUMO DO ORÇAMENTO

OBRA:	REFORMA DA EEF MONSENHOR ALUÍSIO DE CASTRO FILGUEIRAS- 1ª ETAPA	DATA : 20/01/2020	BDI : 27,23%			
LOCAL:	JAGUARUANA - CE	FONTE	VERSÃO	HORA	MEB	REF.
CLIENTE:	PREFEITURA MUNICIPAL DE JAGUARUANA	GERENFRA	020.1 COM DESONERAÇÃO	83,20%	-	12/2018
		SINAPI	2012/11 COM DESONERAÇÃO	85,06%	48,80%	12/2019

CÓDIGO	DESCRIÇÃO	PREÇO TOTAL	%
1	Serviços Preliminares	7.605,93	3,35
2	Paredes e Painéis	165.360,17	72,89
3	Pisos	10.750,72	4,74
4	Esquadrias e Ferragens	12.985,18	5,72
5	Pintura	29.633,78	13,06
6	Instalações Elétricas	537,52	0,24
VALOR ORÇAMENTO:		178.317,93	100,00
VALOR BDI TOTAL:		48.555,38	
VALOR TOTAL:		226.873,31	

COMISSÃO DE LICITAÇÃO
185
RUBRICA
Prefeitura de Jaguaruana/CE

PLANILHA ORÇAMENTÁRIA

REFORMA DA EEF MONSENHOR ALUSIO DE CASTRO FILGUEIRAS- 1ª ETAPA

DATA : 20/01/2020 BDI : 27,23%

POINTE VERBAÇO HORA MEB DATA REF.
SEINFRA 926.1 COM DESONERAÇÃO 85,20% 12/2018
SINAPI 2019-11 COM DESONERAÇÃO 85,08% 49,80% 12/2019

OBRA: JAGUARUANA
LOCAL: JAGUARUANA - CE
CLIENTE: PREFEITURA MUNICIPAL DE JAGUARUANA

ITEM	CÓDIGO	DESCRIÇÃO	FONTE	UNIDADE	QTD	VALOR UNITÁRIO R\$		PREÇO TOTAL R\$
						SEM BDI	COM BDI	
1	Serviços Preliminares							
1.1	C1937	PLACAS PADRÃO DE OBRA	SEINFRA	M2	6,00	157,37	42,85	200,22
1.2	C1043	DEMOLIÇÃO DE ALVENARIA DE TIJOLOS/ REAPROVEITAMENTO	SEINFRA	M3	111,91	44,98	12,25	6.404,61
2	Paredes e Painéis							
2.1	C1807	MURO CONTORNO DE ALVENARIA E CONCRETO (PILAR+CINTA) REBOCADO.	SEINFRA	M2	640,97	201,56	54,88	256,44
2.2	C0773	CHAPIM PRÉ-MOLDADO DE CONCRETO	SEINFRA	M2	9,00	86,44	23,54	109,98
3	Pisos							
3.1	C0365	BANQUETA/ MEIO FIO DE CONCRETO MOLDADO NO LOCAL	SEINFRA	M	122,50	20,35	5,54	25,89
3.2	C5028	PISO INTERTRAVADO TIPO TIJOLINHO (20 X 10 X 4CM), CINZA - COMPACTAÇÃO MECANIZADA	SEINFRA	M2	179,90	33,11	9,02	42,13
4	Estradrias e Ferragens							
4.1	C4730	CERCA/GRADIL NYLOFOR H=1,53M, MALHA 5 X 20CM - FIO 4,30MM, COM FIXADORES DE POLIAMIDA EM POSTE 40 X 60 MM CHUMBADOS EM BASE DE CONCRETO (EXCLUSIVE ESTA) , REVESTIDOS EM POLIESTER POR PROCESSO DE PINTURA ELETROSTÁTICA (GRADIL E POSTE), NAS CORES VERDE OU BRANCA - FORNECIMENTO E INSTALAÇÃO	SEINFRA	M	30,00	190,15	51,78	241,93
4.2	C4566	PORTAO PIVOTANTE NYLOFOR, COMPOSTO DE QUADRO, PAINÉIS E ACESSÓRIOS COM PINTURA ELETROSTÁTICA COM TINTA POLIESTER, NAS CORES VERDE OU BRANCA, COM POSTE EM AÇO REVESTIDO, COR VERDE OU BRANCA - FORNECIMENTO E MONTAGEM	SEINFRA	M2	6,60	448,54	122,14	570,68
4.3	88054	PORTAO DE FERRO EM CHAPA GALVANIZADA PLANA 14 GSG	SINAPI	M2	6,60	233,51	63,58	297,09
5	Pintura							
5.1	C3022	PINTURA ESMALTE SINTÉTICO EM PAREDES	SEINFRA	M2	9,00	18,62	5,07	23,69
5.2	73794/001	PINTURA COM TINTA PROTETORA ACABAMENTO GRAFITE ESMALTE SOBRE SUPERFICIE METALICA, 2 DEMAOS	SINAPI	M2	6,60	30,57	8,32	38,89
5.3	C1614	LATEX DUAS DEMAOS EM PAREDES EXTERNAS SIMASSA	SEINFRA	M2	1.281,93	17,88	4,87	22,75
6	Instalações Elétricas							
6.1	00039682	CAIXA DE PROTECAO PARA 1 MEDIDOR TRIFASICO, EM CHAPA DE AÇO 20 USG (PADRAO DA CONCESSIONARIA LOCAL)	SINAPI	UN	1,00	196,81	196,81	196,81
						SEM BDI	COM BDI	7.605,93
						SEM BDI	COM BDI	1.201,32
						SEM BDI	COM BDI	6.404,61
						SEM BDI	COM BDI	165.360,17
						SEM BDI	COM BDI	164.370,35
						SEM BDI	COM BDI	989,82
						SEM BDI	COM BDI	10.750,72
						SEM BDI	COM BDI	3.171,53
						SEM BDI	COM BDI	7.579,19
						SEM BDI	COM BDI	12.985,18
						SEM BDI	COM BDI	7.257,90
						SEM BDI	COM BDI	3.766,49
						SEM BDI	COM BDI	1.960,79
						SEM BDI	COM BDI	29.633,79
						SEM BDI	COM BDI	213,21
						SEM BDI	COM BDI	256,67
						SEM BDI	COM BDI	29.163,91
						SEM BDI	COM BDI	537,52
						SEM BDI	COM BDI	196,81

COMISSÃO DE LICITAÇÃO
PREFEITURA DE JAGUARUANA

Eng. George Barbosa de Alencar
Engenheiro Civil

PLANILHA ORÇAMENTÁRIA

REFORMA DA EEF MONSENHOR ALUISIO DE CASTRO FILGUEIRAS- 1º ETAPA

DATA : 20/01/2020 BDI : 27,23%
 FONTE: SEINFRA SINAPI
 VERSÃO: 128.1 COM DESONERAÇÃO 2019/11 COM DESONERAÇÃO
 HORA: 85,20% 85,00%
 DATA REF.: 12/2018 12/2019

OBRA: REFORMA DA EEF MONSENHOR ALUISIO DE CASTRO FILGUEIRAS- 1º ETAPA
 LOCAL: JAGUARUANA - CE
 CLIENTE: PREFEITURA MUNICIPAL DE JAGUARUANA

ITEM	CÓDIGO	DESCRIÇÃO	FONTE	UNIDADE	QTD	VALOR UNITÁRIO R\$			PREÇO TOTAL R\$
						SEM BDI	BDI	COM BDI	
6.2	16424	QUADRO DE MEDIÇÃO TRIFÁSICO PADRÃO COELCE	SEINFRA	UN	1,00	267,79	72,92	340,71	340,71
						VALOR ORÇAMENTO:			178.317,93
						VALOR BDI TOTAL:			48.555,39
						VALOR TOTAL:			226.873,31





CRONOGRAMA FÍSICO-FINANCEIRO

OBRA:	REFORMA DA EEF MONSENHOR ALVÍCIO DE CASTRO FILGUEIRAS- 1ª ETAPA	DATA :	20/01/2020	BDI :	27,23%
LOCAL:	JAGUARUANA - CE	SEINFRA	0% 1 COM DESONERAÇÃO	HORA	65,20%
CLIENTE:	PREFEITURA MUNICIPAL DE JAGUARUANA	SINAPI	2019/11 COM DESONERAÇÃO	MES	65,08%

COMISSÃO 188
RUBRICA
12/2019
Prefeitura Municipal de Jaguaruana

ITEM	DESCRIÇÃO	VALOR (R\$)	MÊS 1	MÊS 2	MÊS 3	Total parcela
1	Serviços Preliminares	7.605,93	100,00 %			100,00 %
			7.605,93			7.605,93
2	Paredes e Painéis	165.360,17	40,00 %	40,00 %	20,00 %	100,00 %
			66.144,07	66.144,07	33.072,03	165.360,17
3	Pisos	10.750,72		40,00 %	60,00 %	100,00 %
				4.300,29	6.450,43	10.750,72
4	Esquadrias e Ferragens	12.985,18		100,00 %		100,00 %
				12.985,18		12.985,18
5	Pintura	29.633,79			100,00 %	100,00 %
					29.633,79	29.633,79
6	Instalações Elétricas	537,52			100,00 %	100,00 %
					537,52	537,52
			73.750,00	83.429,54	69.693,77	226.873,31
			73.750,00	157.179,54	226.873,31	

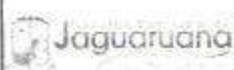
MEMÓRIAS DE CÁLCULO					
	OBRA:	REFORMA DA EEF MONSENHOR ALUÍSIO DE CASTRO FILGUEIRAS- 1ª ETAPA	DATA : 20/01/2020	BDI : 27,23%	
	LOCAL:	JAGUARUANA - CE	FONTE	VERSÃO	HORA
	CLIENTE:	PREFEITURA MUNICIPAL DE JAGUARUANA	SEINFRA	206.1 COM DESONERAÇÃO	85,20%
			SINAPI	2019/11 COM DESONERAÇÃO	85,06% 48,60% 12/2019

1.1. C1937 - PLACAS PADRÃO DE OBRA (M2)

			QTD
Dimensões da placa	3*2	6,0	6,00
			6,00

1.2. C1043 - DEMOLIÇÃO DE ALVENARIA DE TIJOLOS S/ REAPROVEITAMENTO (M3)

			QTD
Muro	0,15*2,50*298,43	111,9113	111,91
			111,91

2.1. C1807 - MURO CONTORNO DE ALVENARIA E CONCRETO (PILAR+CINTA) REBOCADO. (M2)

			QTD
Mureta Fachada Frontal H=0,70	30*0,7	21,0	21,00
Muro Entorno da Escola H=2,30	2,30*268,55	619,965	619,96
			640,97

2.2. C0773 - CHAPIM PRÉ-MOLDADO DE CONCRETO (M2)

			QTD
Mureta Fachada Frontal	30*0,30	9,0	9,00
			9,00

3.1. C0365 - BANQUETA/ MEIO FIO DE CONCRETO MOLDADO NO LOCAL (M)

		comp	QTD
Meio fio	comp	122,5	122,50
			122,50

3.2. C5028 - PISO INTERTRAVADO TIPO TIJOLINHO (20 X 10 X 4CM), CINZA - COMPACTAÇÃO MECANIZADA (M2)

			QTD
Área do passeio	179,90	179,9	179,90
			179,90

4.1. C4730 - CERCA/GRADIL NYLOFOR H=1,53M, MALHA 5 X 20CM - FIO 4,30MM, COM FIXADORES DE POLIAMIDA EM POSTE 40 x 60 MM CHUMBADOS EM BASE DE CONCRETO (EXCLUSIVE ESTA), REVESTIDOS EM POLIESTER POR PROCESSO DE PINTURA ELETROSTÁTICA (GRADIL E POSTE), NAS CORES VERDE OU BRANCA - FORNECIMENTO E INSTALAÇÃO (M)

		C	QTD
GRADIL ACIMA DA MURETA - FACHADA FRONTAL	C	30,0	30,00
			30,00

4.2. C4556 - PORTÃO PIVOTANTE NYLOFOR, COMPOSTO DE QUADRO, PAINÉIS E ACESSÓRIOS COM PINTURA ELETROSTÁTICA COM TINTA POLIESTER, NAS CORES VERDE OU BRANCA, COM POSTE EM AÇO REVESTIDO, COR VERDE OU BRANCA - FORNECIMENTO E MONTAGEM (M2)

		H	L	QTD
PORTÃO DE ACESSO PRINCIPAL	H*L	2,2	3,0	6,60
				6,60

4.3. 68054 - PORTAO DE FERRO EM CHAPA GALVANIZADA PLANA 14 GSG (M2)

			QTD
Dimensões	3*2,20	6,6	6,60
			6,60

5.1. C3022 - PINTURA ESMALTE SINTÉTICO EM PAREDES (M2)



MEMÓRIAS DE CÁLCULO							
	OBRA:	REFORMA DA EEF MONSIEUR ALUISIO DE CASTRO FILGUEIRAS- 1ª ETAPA	DATA : 20/01/2020	BDI : 27,23%			
	LOCAL:	JAGUARUANA - CE	FONTE	VERSÃO	HORA	MES	REF.
	CLIENTE:	PREFEITURA MUNICIPAL DE JAGUARUANA	SEINFRA	026 1 COM DESONERAÇÃO	85,20%	-	12/2018
			SINAPI	2019/11 COM DESONERAÇÃO	85,08%	48,60%	12/2019

		QTD	
Chapim	30*0,3	9,0	9,00
			9,00

5.2. 73794/001 - PINTURA COM TINTA PROTETORA ACABAMENTO GRAFITE ESMALTE SOBRE SUPERFÍCIE METALICA, 2 DEMAOS (M2)

		QTD	
Portão	2,2*3	6,6	6,60
			6,60

5.3. C1614 - LATEX DUAS DEMÃOS EM PAREDES EXTERNAS S/MASSA (M2)

		Comp	H	QTD	
Mureta	Comp*H*2	30,0	0,7	42,00	
Muro	Comp*H*2	269,55	2,3	1239,93	
					1281,93



ORÇAMENTO - CURVA ABC

OBRA:	REFORMA DA EEF MONSENHOR ALUISIO DE CASTRO FILGUEIRAS- 1ª ETAPA	DATA :	20/01/2020	BDI :	27,23%
LOCAL:	JAGUARUANA - CE	HORA	12/2018	RES	12/2018
CLIENTE:	PREFEITURA MUNICIPAL DE JAGUARUANA	HORA	12/2019	RES	12/2019

CÓDIGO	DESCRIÇÃO	FONTE	TIPO	UNIDADE	QUANTIDADE	PREÇO UNITÁRIO	PREÇO TOTAL	%	ACUMUL. %	CL
C1807	MURO CONTORNO DE ALVENARIA E CONCRETO (PILAR+CINTA) REBOCADO.	SEINFRA	SERVICO	M2	640,97	256,44	164.370,35	72,4503	72,45	A
C1814	LATEX DUAS DEMÃOES EM PAREDES EXTERNAS S/MASSA	SEINFRA	SERVICO	M2	1.281,93	22,75	29.163,91	12,8517	85,30	C
C5028	PISO INTERTRAVADO TIPO TIJOLINHO (20 X 10 X 4CM), CINZA - COMPACTAÇÃO MECANIZADA	SEINFRA	SERVICO	M2	179,90	42,13	7.579,19	3,3407	88,65	C
C4730	CERCA/GRADIL NYL OFOR H=1,53M, MALHA 5 X 20CM - FIO 4,30MM, COM FIXADORES DE POLIAMIDA EM POSTE 40 X 60 MM CHUMBADOS EM BASE DE CONCRETO (EXCLUSIVAMENTE ESTA), REVESTIDOS EM POLIESTER POR PROCESSO DE PINTURA ELETROSTÁTICA (GRADIL E POSTE), MAS CORES VERDE OU BRANCA - FORNECIMENTO E INSTALAÇÃO	SEINFRA	SERVICO	M	30,00	241,93	7.257,90	3,1991	91,84	C
C1043	DEMOLIÇÃO DE ALVENARIA DE TIJOLOS S/ REAPROVEITAMENTO	SEINFRA	SERVICO	M3	111,91	57,23	6.404,61	2,8230	94,67	C
C4556	PORTÃO PIVOTANTE NYL OFOR, COMPOSTO DE QUADRO, PAINÉIS E ACESSÓRIOS COM PINTURA ELETROSTÁTICA COM TINTA POLIESTER, NAS CORES VERDE OU BRANCA, COM POSTE EM AÇO REVESTIDO, COR VERDE OU BRANCA - FORNECIMENTO E MONTAGEM	SEINFRA	SERVICO	M2	6,60	570,68	3.768,46	1,6602	96,33	C
C0365	BANQUETA/ MEIO FIO DE CONCRETO MOLDADO NO LOCAL	SEINFRA	SERVICO	M	122,30	25,89	3.171,52	1,3979	97,73	C
68054	PORTAO DE FERRO EM CHAPA GALVANIZADA PLANA 14 GSG	SINAPI	SERVICO	M2	6,60	297,09	1.960,79	0,8643	98,59	C
C1837	PLACAS PADRÃO DE OBRA	SEINFRA	SERVICO	M2	6,00	200,22	1.201,32	0,5295	99,12	C
C0773	CHAPIM PRÉ-MOLDADO DE CONCRETO	SEINFRA	SERVICO	M2	9,00	109,98	989,82	0,4363	99,56	C
16424	QUADRO DE MEDIÇÃO TRIFASICO PADRÃO COELCE	SEINFRA	MATERIAL	UN	1,00	340,71	340,71	0,1502	99,71	C
73784/001	PINTURA COM TINTA PROTETORA ACABAMENTO GRAFITE ESMALTE SOBRE SUPERFICIE METALICA, 2 DEMÃOES	SINAPI	SERVICO	M2	6,60	38,88	256,67	0,1131	99,82	C
C3022	PINTURA ESMALTE SINTÉTICO EM PAREDES	SEINFRA	SERVICO	M2	9,00	23,89	213,21	0,0940	99,91	C
00039652	CAIXA DE PROTEÇÃO PARA 1 MEDIDOR TRIFASICO, EM CHAPA DE AÇO 20 USG (PADRÃO DA CONCESSIONÁRIA LOCAL)	SINAPI	MATERIAL	UN	1,00	198,81	198,81	0,0867	100,00	C

Subtotal até 100,00% **226.873,31**

Outros **0,00**

Valor total do Orçamento **226.873,31**



RELATÓRIO ANALÍTICO - COMPOSIÇÕES DE CUSTOS

OBRA:	REFORMA DA EEF MONSENHOR ALUÍSIO DE CASTRO FILGUEIRAS- 1ª ETAPA	DATA:	20/01/2020	BDI:	27,23%
LOCAL:	JAGUARUANA - CE	FONTE	VERBÃO	HORA	MES
CLIENTE:	PREFEITURA MUNICIPAL DE JAGUARUANA	SEINFRA	026.1 COM DESONERAÇÃO	85,20%	12/2019
		SINAPI	2019/11 COM DESONERAÇÃO	85,00%	48.000

199
RUBRICA
12/2019
48.000
engenh@p
enviada

1.1. C1937 - PLACAS PADRÃO DE OBRA (M2)

MAO DE OBRA		FONTE	UNID	COEFICIENTE	PREÇO UNITÁRIO	TOTAL
I2543	SERVENTE	SEINFRA	H	2,00000000	7,13	14,27
TOTAL MAO DE OBRA:						14,27

MATERIAL		FONTE	UNID	COEFICIENTE	PREÇO UNITÁRIO	TOTAL
I0537	CHAPA DE AÇO GALVANIZADA ESP. 0.3MM	SEINFRA	M2	1,02000000	33,16	33,82
I1100	ESMALTE SINTETICO	SEINFRA	L	1,00000000	21,46	21,46
I1691	PONTALETE / BARROTE DE 3"x3"	SEINFRA	M	4,50000000	16,44	73,98
I1725	PREGO 15X15	SEINFRA	KG	0,15000000	11,26	1,69
TOTAL MATERIAL:						130,95

VALOR SEM ENCARGOS:	145,22
VALOR ENCARGOS (85,20%):	12,15
VALOR COM ENCARGOS:	157,37
VALOR BDI (27,23%):	42,85
VALOR COM BDI:	200,22

1.2. C1043 - DEMOLIÇÃO DE ALVENARIA DE TIJOLOS S/ REAPROVEITAMENTO (M3)

MAO DE OBRA		FONTE	UNID	COEFICIENTE	PREÇO UNITÁRIO	TOTAL
I2391	PEDREIRO	SEINFRA	H	0,30000000	9,63	2,89
I2543	SERVENTE	SEINFRA	H	3,00000000	7,13	21,40
TOTAL MAO DE OBRA:						24,29

VALOR SEM ENCARGOS:	24,29
VALOR ENCARGOS (85,20%):	20,69
VALOR COM ENCARGOS:	44,98
VALOR BDI (27,23%):	12,25
VALOR COM BDI:	57,23

2.1. C1807 - MURO CONTORNO DE ALVENARIA E CONCRETO (PILAR+CINTA) REBOCADO. (M2)

EQUIPAMENTO		FONTE	UNID	COEFICIENTE	PREÇO UNITÁRIO	TOTAL
I0682	BETONEIRA ELÉTRICA 580L (CHP)	SEINFRA	H	0,03000000	12,18	0,37
TOTAL EQUIPAMENTO:						0,37

MAO DE OBRA		FONTE	UNID	COEFICIENTE	PREÇO UNITÁRIO	TOTAL
I0040	AJUDANTE DE ARMADOR/FERREIRO	SEINFRA	H	0,15000000	7,84	1,18
I0045	AJUDANTE DE PINTOR	SEINFRA	H	0,00000000	7,84	0,00
I0121	ARMADOR/FERREIRO	SEINFRA	H	0,15000000	9,63	1,44
I2391	PEDREIRO	SEINFRA	H	3,20000000	9,63	30,81
I2395	PINTOR	SEINFRA	H	0,00000000	9,64	0,00
I2543	SERVENTE	SEINFRA	H	5,20000000	7,13	37,09
TOTAL MAO DE OBRA:						70,52

MATERIAL		FONTE	UNID	COEFICIENTE	PREÇO UNITÁRIO	TOTAL
I0103	ARAME RECOZIDO N.18 BWG	SEINFRA	KG	0,04000000	11,50	0,46
I0108	AREIA GROSSA	SEINFRA	M3	0,08000000	55,00	4,40
I0109	AREIA MEDIA	SEINFRA	M3	0,08500000	51,00	4,34

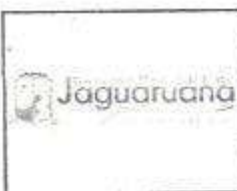

RELATÓRIO ANALÍTICO - COMPOSIÇÕES DE CUSTOS

OBRA:	REFORMA DA EEF MONSENHOR ALUISIO DE CASTRO FILGUEIRAS- 1ª ETAPA
LOCAL:	JAGUARUANA - CE
CLIENTE:	PREFEITURA MUNICIPAL DE JAGUARUANA

DATA:	20/01/2020	BDI:	27,23%
SEINFRA	026.1 COM DESONERAÇÃO	HORA	85,20%
SIMPL	2019/11 COM DESONERAÇÃO	MES	48,60%

COM. 193
FIS
Rubrica 12/2018
Prestador de Serviço

ITEM	DESCRIÇÃO	UNID.	QUANTIDADE	VALOR UNITÁRIO	VALOR TOTAL
10163	AÇO CA-50	KG	2,18000000	4,44	9,68
10280	BRITA	M3	0,03000000	76,75	2,30
10805	CIMENTO PORTLAND	KG	45,00000000	0,46	20,70
11600	PEDRA DE MÃO (RACHÃO)	M3	0,15000000	66,85	10,03
11605	PEDRISCO	M3	0,01000000	69,75	0,70
11917	TABUA DE 1" - L = 12cm	M	0,45000000	5,76	2,59
12081	TIJOLO CERÂMICO FURADO 9X19X19CM	UN	25,00000000	0,42	10,50
12082	TIJOLO MACIÇO COMUM	UN	18,00000000	0,26	4,68
12098	TINTA MINERAL IMPERMEÁVEL EM PÓ	KG	0,00000000	4,95	0,00
TOTAL MATERIAL:					70,38

VALOR SEM ENCARGOS:	141,27
VALOR ENCARGOS (85,20%):	60,29
VALOR COM ENCARGOS:	201,56
VALOR BDI (27,23%):	54,88
VALOR COM BDI:	256,44

2.2. C0773 - CHAPIM PRÉ-MOLDADO DE CONCRETO (M2)

EQUIPAMENTO	UNID.	QUANTIDADE	VALOR UNITÁRIO	TOTAL
10682 BETONEIRA ELÉTRICA 580L (CHP)	H	0,02000000	12,18	0,24
TOTAL EQUIPAMENTO:				0,24

MAO DE OBRA	UNID.	QUANTIDADE	VALOR UNITÁRIO	TOTAL
10121 ARMADOR/FERREIRO	H	0,80000000	9,63	7,70
10498 CARPINTEIRO	H	0,70000000	9,63	6,74
12391 PEDREIRO	H	0,30000000	9,63	2,89
12543 SERVENTE	H	1,10000000	7,13	7,85
TOTAL MAO DE OBRA:				25,18

MATERIAL	UNID.	QUANTIDADE	VALOR UNITÁRIO	TOTAL
10103 ARAME RECOZIDO N.18 BWG	KG	0,02000000	11,50	0,23
10108 AREIA GROSSA	M3	0,04000000	55,00	2,20
10163 AÇO CA-50	KG	1,35000000	4,44	5,99
10528 CHAPA COMPENSADO RESINADO 10MM (1.10 X 2.20M)	M2	1,00000000	16,51	16,51
10805 CIMENTO PORTLAND	KG	17,36000000	0,48	7,99
11605 PEDRISCO	M3	0,08000000	69,75	6,28
11724 PREGO	KG	0,02000000	11,26	0,23
TOTAL MATERIAL:				39,43

VALOR SEM ENCARGOS:	64,85
VALOR ENCARGOS (85,20%):	21,59
VALOR COM ENCARGOS:	86,44
VALOR BDI (27,23%):	23,54
VALOR COM BDI:	109,98

3.1. C0365 - BANQUETA/ MEIO FIO DE CONCRETO MOLDADO NO LOCAL (M)

MAO DE OBRA	UNID.	QUANTIDADE	VALOR UNITÁRIO	TOTAL
12391 PEDREIRO	H	0,15000000	9,63	1,44
12543 SERVENTE	H	0,25000000	7,13	1,78

COMISSÃO DE LICITAÇÃO
394
RUBRICA
12/2019
12/2019

	RELATÓRIO ANALÍTICO - COMPOSIÇÕES DE CUSTOS			
	OBRA:	REFORMA DA EEF MONSENIOR ALUÍSIO DE CASTRO FILGUEIRAS- 1ª ETAPA	DATA:	20/01/2020
	LOCAL:	JAGUARUANA - CE	SEINFRA	2019/11 COM DESONERAÇÃO
CLIENTE:	PREFEITURA MUNICIPAL DE JAGUARUANA	VERSÃO	2019/11 COM DESONERAÇÃO	BDI: 27,23%

TOTAL MAO DE OBRA:	3,22
--------------------	------

MATERIAL	FORTE	UNID	COEFICIENTE	PREÇO UNITÁRIO	TOTAL
12544	FORMA METÁLICA P/BANQUETAS (ALUGUEL)	SEINFRA	M	1,00000000	3,00
TOTAL MATERIAL:					3,00

SERVICO	FORTE	UNID	COEFICIENTE	PREÇO UNITÁRIO	TOTAL
C0588	CAIAÇÃO EM DUAS DEMÃOS COM SUPERCAL	SEINFRA	M2	0,25000000	2,26
C2784	ESCAVAÇÃO MANUAL SOLO DE 1A.CAT. PROF. ATÉ 1.50m	SEINFRA	M3	0,01500000	18,90
C3211	ESCAVAÇÃO E CARGA DE MATERIAL DE JAZIDA	SEINFRA	M3	0,03700000	3,59
C3268	CONCRETO P/VIBR., FCK=10MPa COM AGREGADO PRODUZIDO (S/TRANSP.)	SEINFRA	M3	0,03400000	234,39
TOTAL SERVICIO:					8,96

VALOR SEM ENCARGOS:	15,17
VALOR ENCARGOS (85.20%):	5,18
VALOR COM ENCARGOS:	20,35
VALOR BDI (27.23%):	5,54
VALOR COM BDI:	25,89

3.2. C5028 - PISO INTERTRAVADO TIPO TJO LINHO (20 X 10 X 4CM), CINZA - COMPACTAÇÃO MECANIZADA (M2)

EQUIPAMENTO	FORTE	UNID	COEFICIENTE	PREÇO UNITÁRIO	TOTAL
10612	COMPACTADOR DE PLACA VIBRATÓRIA HP 7 (CHI)	SEINFRA	H	0,07570000	17,64
10725	COMPACTADOR DE PLACA VIBRATÓRIA HP 7 (CHP)	SEINFRA	H	0,00410000	30,62
TOTAL EQUIPAMENTO:					1,47

MAO DE OBRA	FORTE	UNID	COEFICIENTE	PREÇO UNITÁRIO	TOTAL
10445	CALCETEIRO	SEINFRA	H	0,15950000	9,63
12543	SERVENTE	SEINFRA	H	0,15950000	7,13
TOTAL MAO DE OBRA:					2,68

MATERIAL	FORTE	UNID	COEFICIENTE	PREÇO UNITÁRIO	TOTAL
10109	AREIA MEDIA	SEINFRA	M3	0,05680000	51,00
12403	PÓ DE PEDRA	SEINFRA	M3	0,00650000	38,84
19513	TJO LINHO (20 X 10 X 4CM), COR NATURAL	SEINFRA	UN	51,00000000	0,45
TOTAL MATERIAL:					26,10

VALOR SEM ENCARGOS:	30,25
VALOR ENCARGOS (85.20%):	2,86
VALOR COM ENCARGOS:	33,11
VALOR BDI (27.23%):	9,02
VALOR COM BDI:	42,13

4.1. C4730 - CERCA/GRADIL NYLOFOR H=1,53M, MALHA 5 X 20CM - FIO 4,30MM, COM FIXADORES DE POLIAMIDA EM POSTE 40 x 60 MM CHUMBADOS EM BASE DE CONCRETO (EXCLUSIVE ESTA), REVESTIDOS EM POLIESTER POR PROCESSO DE PINTURA ELETROSTÁTICA (GRADIL E POSTE), NAS CORES VERDE OU BRANCA - FORNECIMENTO E INSTALAÇÃO (M)

MATERIAL	FORTE	UNID	COEFICIENTE	PREÇO UNITÁRIO	TOTAL
19044	PAINEL NYLOFOR 1,53M x 2,5M (A X L) - MALHA 5 x 20 CM - FIO 4,30MM, REVESTIDO EM POLIESTER POR PROCESSO DE PINTURA ELETROSTÁTICA, NAS CORES VERDE OU BRANCA	SEINFRA	UN	0,40000000	335,00
19047	POSTE 40 x 60 MM, PINTURA ELETROSTÁTICA EM POLIESTER, NAS CORES VERDE OU BRANCA (H=2,00M - COM TAMPA) CHUMBADO	SEINFRA	UN	0,40000000	68,00
19048	FIXADOR POLIAMIDA PARA POSTE, NAS CORES VERDE OU BRANCA	SEINFRA	UN	1,20000000	5,00

COM. 195
 195
 CREA-CE 55141

RELATÓRIO ANALÍTICO - COMPOSIÇÕES DE CUSTOS						
Jaguaruana	OBRA:	REFORMA DA EEF MONSENHOR ALUISIO DE CASTRO FILGUEIRAS- 1ª ETAPA	DATA:	20/01/2020	BDI:	27,23%
	LOCAL:	JAGUARUANA - CE	SEINFRA	020.1 COM DESONERAÇÃO	HORA	85,20%
	CLIENTE:	PREFEITURA MUNICIPAL DE JAGUARUANA	SINAPI	2010/11 COM DESONERAÇÃO	MES	48,60%

19049	SERVIÇO - COLOCAÇÃO E MONTAGEM DE CERCA/GRADIL NYLOFOR	SEINFRA	M2	1,53000000	15,00	22,95
TOTAL MATERIAL:						190,15
VALOR SEM ENCARGOS:						190,15
VALOR ENCARGOS:						0,00
VALOR COM ENCARGOS:						190,15
VALOR BDI (27.23%):						51,78
VALOR COM BDI:						241,93

4.2. C4556 - PORTÃO PIVOTANTE NYLOFOR, COMPOSTO DE QUADRO, PAINÉIS E ACESSÓRIOS COM PINTURA ELETROSTÁTICA COM TINTA POLIESTER, NAS CORES VERDE OU BRANCA, COM POSTE EM AÇO REVESTIDO, COR VERDE OU BRANCA - FORNECIMENTO E MONTAGEM (M2)

MATERIAL	FORTE	UNID	COEFICIENTE	PREÇO UNITÁRIO	TOTAL
18436	SEINFRA	M2	1,00000000	448,54	448,54
TOTAL MATERIAL:					448,54
VALOR SEM ENCARGOS:					448,54
VALOR ENCARGOS:					0,00
VALOR COM ENCARGOS:					448,54
VALOR BDI (27.23%):					122,14
VALOR COM BDI:					570,68

4.3. 68054 - PORTAO DE FERRO EM CHAPA GALVANIZADA PLANA 14 GSG (M2)

MATERIAL	FORTE	UNID	COEFICIENTE	PREÇO UNITÁRIO	TOTAL
00000026	SINAPI	KG	5,10000000	4,61	23,51
00000370	SINAPI	M3	0,02500000	57,50	1,44
00001108	SINAPI	KG	1,00000000	0,63	0,63
00001379	SINAPI	KG	4,60000000	0,47	2,16
00004777	SINAPI	KG	8,26000000	4,89	40,39
00011028	SINAPI	KG	15,28000000	7,65	116,89
TOTAL MATERIAL:					185,02

SERVICO	FORTE	UNID	COEFICIENTE	PREÇO UNITÁRIO	TOTAL
88309	SINAPI	H	1,50000000	12,41	18,62
88316	SINAPI	H	1,50000000	9,94	14,91
TOTAL SERVIÇO:					33,53
VALOR SEM ENCARGOS:					218,55
VALOR ENCARGOS (85.08%):					14,96
VALOR COM ENCARGOS:					233,51
VALOR BDI (27.23%):					63,58
VALOR COM BDI:					297,09

5.1. C3022 - PINTURA ESMALTE SINTÉTICO EM PAREDES (M2)

MAO DE OBRA	FORTE	UNID	COEFICIENTE	PREÇO UNITÁRIO	TOTAL
10045	SEINFRA	H	0,35000000	7,84	2,74
12395	SEINFRA	H	0,40000000	9,64	3,86

RELATÓRIO ANALÍTICO - COMPOSIÇÕES DE CUSTOS

OBRA: REFORMA DA EEF MONSENHOR ALUÍSIO DE CASTRO FILGUEIRAS- 1ª ETAPA
LOCAL: JAGUARUANA - CE
CLIENTE: PREFEITURA MUNICIPAL DE JAGUARUANA

DATA: 20/01/2020

BDI: 27,23%

FONTES: SEINFRA 026.1 COM DESONERAÇÃO 85,20%
 SINAPI 2019/11 COM DESONERAÇÃO 85,08%

196
 Prefeitura de Jaguaruana
 12/2019
 Rubrica

TOTAL MAO DE OBRA: 6,60

MATERIAL	FONTES	UNID	COEFICIENTE	PREÇO UNITÁRIO	TOTAL
11347	SEINFRA	UN	0,40000000	0,55	0,22
11488	SEINFRA	L	0,12000000	16,64	2,00
12425	SEINFRA	L	0,05000000	12,78	0,64
12500	SEINFRA	L	0,17000000	20,84	3,54
TOTAL MATERIAL:					6,40

VALOR SEM ENCARGOS:	13,00
VALOR ENCARGOS (85,20%):	5,62
VALOR COM ENCARGOS:	18,62
VALOR BDI (27,23%):	5,07
VALOR COM BDI:	23,69

5.2. 73794/001 - PINTURA COM TINTA PROTETORA ACABAMENTO GRAFITE ESMALTE SOBRE SUPERFICIE METALICA, 2 DEMAS (M2)

MATERIAL	FONTES	UNID	COEFICIENTE	PREÇO UNITÁRIO	TOTAL
00003768	SINAPI	UN	0,30000000	1,42	0,43
00006318	SINAPI	L	0,05000000	15,58	0,78
00007293	SINAPI	L	0,12000000	21,86	2,62
TOTAL MATERIAL:					3,83

SERVICO	FONTES	UNID	COEFICIENTE	PREÇO UNITÁRIO	TOTAL
88310	SINAPI	H	0,80000000	13,55	10,84
88318	SINAPI	H	0,80000000	9,94	7,95
TOTAL SERVICO:					18,79

VALOR SEM ENCARGOS:	22,62
VALOR ENCARGOS (85,08%):	7,95
VALOR COM ENCARGOS:	30,57
VALOR BDI (27,23%):	8,32
VALOR COM BDI:	38,89

5.3. C1614 - LATEX DUAS DEMÃOS EM PAREDES EXTERNAS SIMASSA (M2)

MAO DE OBRA	FONTES	UNID	COEFICIENTE	PREÇO UNITÁRIO	TOTAL
10045	SEINFRA	H	0,35000000	7,84	2,74
12395	SEINFRA	H	0,40000000	9,64	3,86
TOTAL MAO DE OBRA:					6,60

MATERIAL	FONTES	UNID	COEFICIENTE	PREÇO UNITÁRIO	TOTAL
10035	SEINFRA	L	0,05000000	12,78	0,64
11347	SEINFRA	UN	0,25000000	0,55	0,14
11488	SEINFRA	L	0,12000000	16,64	2,00
12097	SEINFRA	L	0,17000000	16,96	2,88
TOTAL MATERIAL:					5,66

VALOR SEM ENCARGOS:	12,26
VALOR ENCARGOS (85,20%):	5,62
VALOR COM ENCARGOS:	17,88
VALOR BDI (27,23%):	4,87

Eng. George Barbosa de A. S.
 Engenheiro Civil
 CREA-CE55144

397



RELATÓRIO ANALÍTICO - COMPOSIÇÕES DE CUSTOS

OBRA:	REFORMA DA EEF MONSENHOR ALUISIO DE CASTRO FILOQUEIRAS- 1ª ETAPA	DATA : 20/01/2020	BDI : 27,23%	
LOCAL:	JAGUARUANA - CE	FONTE	VERSÃO	HORA
CLIENTE:	PREFEITURA MUNICIPAL DE JAGUARUANA	SENFRA	026.1 COM DESONERAÇÃO	85 20%
		SINAPI	2019/11 COM DESONERAÇÃO	85,00%

Eng. George Barbosa de Almeida
 12/2018
 Prefeitura de Jaguaruana

VALOR COM BDI:	22,75
----------------	-------

6.1. 00039682 - CAIXA DE PROTECAO PARA 1 MEDIDOR TRIFASICO, EM CHAPA DE ACO 20 USG (PADRAO DA CONCESSIONARIA LOCAL) (UN)

VALOR SEM ENCARGOS:	154,69
VALOR ENCARGOS:	0,00
VALOR COM ENCARGOS:	154,69
VALOR BDI (27.23%):	42,12
VALOR COM BDI:	196,81

6.2. I6424 - QUADRO DE MEDIÇÃO TRIFÁSICO PADRÃO COELCE (UN)

VALOR SEM ENCARGOS:	267,79
VALOR ENCARGOS:	0,00
VALOR COM ENCARGOS:	267,79
VALOR BDI (27.23%):	72,92
VALOR COM BDI:	340,71

COMPOSIÇÃO DO BDI



OBRA:	REFORMA DA EEF MONSENHOR ALUÍSIO DE CASTRO FILGUEIRAS- 1ª ETAPA	DATA : 20/01/2020	BDI : 27,23%		
LOCAL:	JAGUARUANA - CE	FONTE	VERSÃO	HORA	MES
CLIENTE:	PREFEITURA MUNICIPAL DE JAGUARUANA	SENFRA	026.1 COM DESONERAÇÃO	85,20%	-
		SIMAPI	2019/11 COM DESONERAÇÃO	85,08%	48,80%
					REF. 12/2018
					12/2019

COD	DESCRIÇÃO	%
DI	Despesas Indiretas	
	Administração central	5,50
	Garantia/seguros	0,21
	Riscos	0,97
	TOTAL	6,68

DL	Despesas Legais (PIS/ISS/COFINS/INSS)	
	PIS	0,65
	COFINS	3,00
	ISS	2,00
	CPRB	4,50
	TOTAL	10,15

LB	Lucro Bruto	
	Lucro	6,00
	TOTAL	6,00

BDI = 27,23%

$$((DI+1)/(1-(DL+LB)))-1$$



 Eng. George Barbosa de
 Engenheiro Civil
 CREA-CE55141

TABELA DE ENCARGOS SOCIAIS

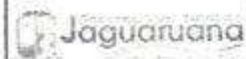

OBRA:	REFORMA DA EEF MONSENHOR ALUÍSIO DE CASTRO FILGUEIRAS- 1ª ETAPA	DATA : 20/01/2020	BDI : 27,23%		
LOCAL:	JAGUARUANA - CE	FONTE	VERSÃO	HORA	MES
CLIENTE:	PREFEITURA MUNICIPAL DE JAGUARUANA	SEINFRA	026.1 COM DESONERAÇÃO	85,20%	12/2015
		SINAPI	2019/11 COM DESONERAÇÃO	85,05%	48,80% 12/2019

COD	DESCRIÇÃO	HORA %	MÊS %
A	GRUPO A		
A1	INSS	0,00	0,00
A2	SESI	1,50	1,50
A3	SENAI	1,00	1,00
A4	INCRA	0,20	0,20
A5	SEBRAE	0,60	0,60
A6	Salário Educação	2,50	2,50
A7	Seguro Contra Acidentes de Trabalho	3,00	3,00
A8	FGTS	8,00	8,00
	TOTAL	16,80	16,80

B	GRUPO B		
B1	Descanso Semanal Remunerado	17,85	0,00
B2	Feridos	3,71	0,00
B3	Auxílio - Enfermidade	0,92	0,71
B4	13º Salário	10,83	8,33
B5	Licença Paternidade	0,07	0,06
B6	Faltas Justificadas	0,72	0,56
B7	Dias de Chuvas	1,55	0,00
B8	Auxílio Acidente de Trabalho	0,11	0,09
B9	Férias Gozadas	9,18	7,07
B10	Salário Maternidade	0,03	0,02
	TOTAL	44,97	16,84

C	GRUPO C		
C1	Aviso Prévio Indenizado	5,60	4,31
C2	Aviso Prévio Trabalhado	0,13	0,10
C3	Férias Indenizadas	4,40	3,39
C4	Depósito Rescisão Sem Justa Causa	4,81	3,70
C5	Indenização Adicional	0,47	0,36
	TOTAL	15,41	11,86

D	GRUPO D		
D1	Reincidência de Grupo A sobre Grupo B	7,55	2,83
D2	Reincidência de Grupo A sobre Aviso Prévio Trabalhado e Reincidência do FGTS sobre Aviso Prévio Indenizado	0,47	0,36
	TOTAL	8,02	3,19

Horista = 85,20%
Mensalista = 48,69%

A + B + C + D

Eng. George Barbosa de Almeida
 Engenheiro Civil
 CREA-CE55144



Anotação de Responsabilidade Técnica - ART
Lei nº 6.496, de 7 de dezembro de 1977

CREA-CE

ART OBRA / SERVIÇO
Nº CE20200596233

Conselho Regional de Engenharia e Agronomia do Ceará



1. Responsável Técnico

GEORGE BARBOSA DE ALMEIDA
Título profissional: ENGENHEIRO CIVIL

RNP: 0613927915
Registro: 0613927915CE

2. Dados do Contrato

Contratante: Município de Jaguaruana
PRAÇA Francisco adolfo da rocha
Complemento:
Cidade: Jaguaruana

Bairro: Centro
UF: CE

CPF/CNPJ: 07.615.750/0001-17
Nº: 404
CEP: 62823000

Contrato: Não especificado
Valor: R\$ 214.780,94
Ação Institucional: NENHUMA - NÃO OPTANTE

Celebrado em:
Tipo de contratante: PESSOA JURÍDICA DE DIREITO PÚBLICO

3. Dados da Obra/Serviço

RUA João Francisco Rodrigues
Complemento:
Cidade: JAGUARUANA
Data de Início: 21/01/2020
Finalidade: SEM DEFINIÇÃO
Proprietário: Município de Jaguaruana

Previsão de término: 21/01/2021

Bairro: Tabuleiro
UF: CE
Coordenadas Geográficas: 0, 0
Código: Não especificado

Nº: SN
CEP: 62823000
CPF/CNPJ: 07.615.750/0001-17

4. Atividade Técnica

17 - Execução

- 80 - Projeto > TOS CONFEA -> CONSTRUÇÃO CIVIL -> EDIFICAÇÕES -> #TOS_1.1.6 - DE MURO
- 35 - Elaboração de orçamento > TOS CONFEA -> CONSTRUÇÃO CIVIL -> EDIFICAÇÕES -> #TOS_1.1.6 - DE MURO
- 35 - Elaboração de orçamento > TOS CONFEA -> QUÍMICA -> PRODUTOS DA INDÚSTRIA QUÍMICA -> DE PRODUTOS DA INDÚSTRIA QUÍMICA -> #TOS_21.1.1.20 - TINTAS, VERNIZES, ESMALTES E LACAS
- 80 - Projeto > TOS CONFEA -> QUÍMICA -> PRODUTOS DA INDÚSTRIA QUÍMICA -> DE PRODUTOS DA INDÚSTRIA QUÍMICA -> #TOS_21.1.1.20 - TINTAS, VERNIZES, ESMALTES E LACAS

Quantidade	Unidade
640,97	m2
640,97	m2
1.281,93	m2
1.281,93	m2

Quantidade	Unidade
640,97	m2
1.281,93	m2

19 - Fiscalização

- 60 - Fiscalização de obra > TOS CONFEA -> CONSTRUÇÃO CIVIL -> EDIFICAÇÕES -> #TOS_1.1.6 - DE MURO
- 60 - Fiscalização de obra > TOS CONFEA -> QUÍMICA -> PRODUTOS DA INDÚSTRIA QUÍMICA -> DE PRODUTOS DA INDÚSTRIA QUÍMICA -> #TOS_21.1.1.20 - TINTAS, VERNIZES, ESMALTES E LACAS

Após a conclusão das atividades técnicas o profissional deverá proceder a baixa desta ART

5. Observações

Orçamento, Projeto e Fiscalização da Reforma da EEF Monsenhor Aluisio da Castro Figueiras - 1ª Etapa - Jaguaruana-CE

6. Declarações

- Declaro que estou cumprindo as regras de acessibilidade previstas nas normas técnicas da ABNT, na legislação específica e no decreto n. 5296/2004.

7. Entidade de Classe

SINDICATO DOS ENGENHEIROS NO ESTADO DO CEARÁ (SENGE-CE)

Eng. George Barbosa de Almeida
Engenheiro Civil

8. Assinaturas

Declaro serem verdadeiras as informações acima

GEORGE BARBOSA DE ALMEIDA - CPF: 003.880.853-63

Local _____ de _____ data _____

Município de Jaguaruana - CNPJ: 07.615.750/0001-17

9. Informações

- * A ART é válida somente quando quitada, mediante apresentação do comprovante do pagamento ou conferência no site do Crea.
- * Somente é considerada válida a ART quando estiver cadastrada no CREA, quitada, possuir as assinaturas originais do profissional e contratante.

10. Valor

A autenticidade desta ART pode ser verificada em: <https://crea-ce.sitac.com.br/publico/>, com a chave: Wz251
Impresso em: 23/01/2020 às 09:38:50 por: ip: 45.166.22.84





Anotação de Responsabilidade Técnica - ART
Lei nº 6.496, de 7 de dezembro de 1977

CREA-CE

ART OBRA / SERVIÇO
Nº CE20200596233

Conselho Regional de Engenharia e Agronomia do Ceará

INICIAL

Valor da ART: R\$ 233,94

Registrada em: 22/01/2020

Valor pago: R\$ 233,94

Nosso Número: 8213802867



A autenticidade desta ART pode ser verificada em: <https://crea-ce.sitac.com.br/publico/>, com a chave: WzZ61
Impresso em: 23/01/2020 às 09:38:50 por: . ip: 45.166.22.84

www.creace.org.br
Tel: (85) 3453-5800

faleconosco@creace.org.br
Fax: (85) 3453-5804





PROCESSO ADMINISTRATIVO Nº 01.22-001/2020
TOMADA DE PREÇOS Nº 004/2020-TP

ANEXO II - MODELO DE PROPOSTA

IDENTIFICAÇÃO DO LICITANTE PESSOA JURÍDICA:

Nome:
RAZÃO SOCIAL
Endereço:
Telefone:
E-mail:

IDENTIFICAÇÃO DO REPRESENTANTE LEGAL

Nome:
Endereço:
Telefone:
E-mail:

ESPECIFICAÇÃO DO OBJETO: Contratação de empresa especializada no ramo de engenharia, para execução, mediante regime de empreitada por preço global, de obra de primeira etapa da reforma da EEF Monsenhor Aluisio de Castro Figueiras, no município de Jaguaruana, Estado do Ceará.

- 1. PLANILHA ORÇAMENTÁRIA** (Elaborar conforme Planilha Orçamentária constante do Projeto de Engenharia, anexo deste Edital);
- 2. COMPOSIÇÃO DE CUSTOS** (Elaborar conforme Composições de custos – composições, composições auxiliares e composições próprias – constantes do Projeto de Engenharia, anexo deste Edital);
- 3. CRONOGRAMA FÍSICO-FINANCEIRO** (Elaborar conforme Cronograma Físico-Financeiro constante do Projeto de Engenharia, anexo deste Edital);
- 4. BENEFÍCIOS E DESPESAS INDIRECTAS – BDI** (Elaborar conforme planilha de Benefícios e Despesas Indiretas – BDI, constante do Projeto de Engenharia, anexo deste Edital);
- 5. TABELA DE ENCARGOS SOCIAIS** (Elaborar conforme Tabela de Encargos Sociais constante do Projeto de Engenharia, anexo deste Edital).

VALOR DA PROPOSTA

Valor Global: R\$ _____

EXECUÇÃO DOS SERVIÇOS

Início da execução dos serviços: Os serviços serão iniciados a partir da data de assinatura da ordem de serviço

PRAZO DE CONCLUSÃO DA OBRA: Conformidade com o Cronograma Físico Financeiro definido no Edital da Tomada de Preços Nº 004/2020-TP e seus anexos e nesta proposta.

VALIDADE DA PROPOSTA:

Prazo de validade: 60 (sessenta) a partir da data de sua apresentação.

COMPOSIÇÃO DOS PREÇOS:

Nos preços propostos acima estão incluídas todas as despesas, frete, tributos e demais encargos de qualquer natureza incidentes sobre o objeto deste Pregão.

DECLARAÇÃO:

Esta empresa declara estar ciente de que a apresentação da presente proposta implica na plena aceitação das condições estabelecidas no Edital da Tomada de Preços Nº 004/2020-TP e seus anexos.

Atenciosamente,
Carimbo e Assinatura do Representante Legal



PROCESSO ADMINISTRATIVO Nº 01.22-001/2020
TOMADA DE PREÇOS Nº 004/2020-TP

MODELO DE DECLARAÇÃO DE CUMPRIMENTO AO DISPOSTO NO INCISO XXXIII DO ART. 7º, DA
CONSTITUIÇÃO FEDERAL

A Empresa inscrita no CNPJ sob o nº
..... situada à neste ato representada por seu
representante legal o(a) Sr(a) inscrito(a) no CPF sob o nº
DECLARA, em atendimento ao previsto no Edital da Tomada de Preços nº 004/2020-TP, que não possui em, seu
quadro de pessoal, empregados menores de 18 (dezoito) anos em trabalho noturno, perigoso ou insalubre, e
menores de 16 (dezesseis) anos em qualquer trabalho, SALVO NA CONDIÇÃO DE APRENDIZ, nos termos do
inciso XXXIII do art. 7º da Constituição Federal.

Local e Data.

Carimbo e Assinatura do Representante Legal

Obs: elaborar em papel timbrado da empresa



PROCESSO ADMINISTRATIVO Nº 01.22-001/2020
TOMADA DE PREÇOS Nº 004/2020-TP

DECLARAÇÃO DE ENQUADRAMENTO COMO MICROEMPRESA, EMPRESA DE PEQUENO PORTE

A Empresa inscrita no CNPJ sob o nº situada à neste ato representada por seu representante legal o(a) Sr.(a) inscrito(a) no CPF sob o nº
DECLARA, sob as penas da lei, para fins do disposto no art. 3º da Lei Complementar 123/2006, e, como condição de participação na Tomada de Preços nº 004/2020-TP, que:

- a) () Enquadra-se como MICROEMPRESA-ME; ou
- b) () Enquadra-se como EMPRESA DE PEQUENO PORTE-EPP;
- c) A receita bruta anual da empresa não ultrapassa o disposto nos incisos I e II do art. 3º da Lei Complementar 123/2006;
- d) Não tem nenhum dos impedimentos do §4º do art. 3º da mesma lei, ciente da obrigatoriedade de declarar ocorrências posteriores.

Local e Data.

Carimbo e Assinatura do Representante Legal

Obs: elaborar em papel timbrado da empresa



PROCESSO ADMINISTRATIVO Nº 01.22-001/2020
TOMADA DE PREÇOS Nº 004/2020-TP

ANEXO V – MINUTA DE CONTRATO

PROCESSO ADMINISTRATIVO Nº 01.22-001/2020
TOMADA DE PREÇOS Nº 004/2020-TP
CONTRATO Nº

CONTRATO DE OBRAS, QUE FAZEM ENTRE SI A
SECRETARIA DE EDUCAÇÃO E

O Município de JAGUARUANA, Estado do CEARÁ, através da SECRETARIA DE EDUCAÇÃO, com sede à AV. SIMÃO DE GÓIS, 1566, CENTRO, JAGUARUANA-CE, CEP 62.823-000, inscrita no CNPJ sob o nº 07.615.750/0001-17, neste ato representada pelo Sr. AGOSTINHO MAURO JUNIOR, Secretário Municipal de Educação, nomeado pela Portaria nº 385/2018, de 24/07/2018, inscrito no CPF sob nº 422.711.343-15, doravante denominada CONTRATANTE, e, inscrito(a) no Razão Social sob o nº, sediado(a) à, doravante designado(a) CONTRATADO, neste ato representado(a) pelo(a) Sr(a), inscrito(a) no CPF sob o nº, tendo em vista o que consta no PROCESSO ADMINISTRATIVO Nº 01.22-001/2020 e em observância às disposições da Lei 8.666, de 21 de junho de 1993, Lei Complementar 123, de 14 de dezembro de 2006, Decreto Federal 8.538/2015, resolvem celebrar o presente Termo de Contrato, decorrente da TOMADA DE PREÇOS Nº 004/2020-TP, mediante as cláusulas e condições a seguir enunciadas.

1. CLÁUSULA PRIMEIRA – DO OBJETO

1.1. O objeto do presente instrumento é a Contratação de empresa especializada no ramo de engenharia, para execução, mediante regime de empreitada por preço global, de obra de primeira etapa da reforma da EEF Monsenhor Aluísio de Castro Filgueiras, no município de Jaguaruana, Estado do Ceará, que será prestado nas condições estabelecidas no Projeto Básico e demais documentos técnicos, Anexos do Edital da Tomada de Preços nº 004/2020-TP.

1.2. Este Termo de Contrato vincula-se ao Edital da Tomada de Preços nº 004/2020-TP e seus anexos, identificado no preâmbulo acima, e à proposta vencedora, independentemente de transcrição.

2. CLÁUSULA SEGUNDA – DA VIGÊNCIA

2.1. O contrato terá vigência de 6 (seis) meses, iniciando-se em/...../..... e se encerrando em/...../....., podendo ser prorrogado na forma da Lei 8.666/93.

2.1.1. A vigência poderá ultrapassar o exercício financeiro, desde que as despesas referentes à contratação sejam integralmente empenhadas até 31 de dezembro, para fins de inscrição em restos a pagar.

2.2. Os serviços serão iniciados a partir da data de assinatura da ordem de serviço.

2.3. A prorrogação dos prazos de execução e vigência do contrato será precedida da correspondente adequação do cronograma físico-financeiro, bem como de justificativa e autorização da autoridade competente para a celebração do ajuste, devendo ser formalizada nos autos do processo administrativo.

2.4. Ao assinar o contrato, o CONTRATADO declara sua expressa concordância com a adequação do projeto básico, sujeitando-se, em caso de alterações contratuais, à disciplina da Lei de Diretrizes Orçamentárias vigentes e do Art. 13, Inciso II, do Decreto 7.983, de 2013.

2.5. Este contrato será, também, vinculado ao cronograma físico-financeiro da proposta vencedora, que contém especificação física completa das etapas necessárias à medição, ao monitoramento e ao controle das obras, não se aplicando, a partir da assinatura do contrato e para efeito de execução, medição, monitoramento, fiscalização e auditoria, os custos unitários da planilha de formação do preço.

2.6. Os serviços contratados deverão ser executados e concluídos dentro dos prazos estabelecidos, exclusivamente, pelo cronograma físico-financeiro, incluído neste prazo a mobilização e desmobilização e a execução dos serviços propriamente ditos.

2.7. No exclusivo interesse da Secretaria de Educação, esta poderá emitir, tantas quantas Ordens de Serviço de Execução, ou Ordens de Paralisação, ou Ordens de Reinício de Serviços que se façam necessárias para o bom desenvolvimento dos serviços, desde que devidamente justificada e nos prazos permitidos pela Lei.



2.8. Ocorrendo impedimento, paralisação, ou sustação do contrato, o cronograma de execução será prorrogado automaticamente por igual tempo, não havendo necessidade de Termo Aditivo de Rerratificação, mas de simples apostilamento do novo cronograma físico-financeiro, acompanhado da respectiva justificativa emitido e aprovado pela Secretaria de Infraestrutura, Indústria, Comércio e Turismo.

2.8.1. Para que seja admitida a paralisação dos serviços e/ou sustação deste contrato, o interessado deve comunicar previamente à Secretaria de Educação os motivos ensejadores de tal procedimento, informado, inclusive, o prazo.

2.9. Excepcionalmente, os prazos de início de etapas de execução admitem prorrogação, permanecendo as demais cláusulas do contrato e assegurada a manutenção de seu equilíbrio econômico-financeiro, desde que ocorra algum dos seguintes motivos, devidamente autuados em processo:

2.9.1. Alteração do projeto ou especificações;

2.9.2. Superveniência de fato excepcional ou imprevisível, estranho à vontade das partes, que altere fundamentalmente as condições de execução do contrato;

2.9.3. Interrupção da execução do contrato ou diminuição do ritmo de execução por ordem e no interesse da Secretaria de Educação;

2.9.4. Aumento das quantidades inicialmente previstas no contrato, nos limites permitidos na legislação vigente;

2.9.5. Impedimento de execução do contrato, por fato ou ato de terceiro reconhecido pela Secretaria de Educação em documento contemporâneo à sua ocorrência;

2.9.6. Omissão ou atraso de providências a cargo da Secretaria de Educação, inclusive quanto aos pagamentos previstos de que resulte, diretamente, impedimento ou retardamento na execução do contrato, sem prejuízo das sanções legais aplicáveis aos responsáveis.

2.9.7. Salvo em decorrência de fato imprevisível, ou na hipótese da ocorrência da teoria da imprevisão, caso em que haverá Termo Aditivo, as modificações que vierem a se adotar neste contrato serão efetivadas mediante Termo de Rerratificação Contratual.

3. CLÁUSULA TERCEIRA – DO VALOR DO CONTRATO

3.1. O valor deste Contrato é de R\$ (.....).

3.2. No valor acima estão incluídas todas as despesas ordinárias diretas e indiretas decorrentes da execução do objeto, inclusive tributos e/ou impostos, encargos sociais, trabalhistas, previdenciários, fiscais e comerciais incidentes, bem como taxas de licenciamento, administração, frete, seguro e outros necessários ao cumprimento integral do objeto da contratação.

3.3. O valor consignado neste Termo de Contrato é fixo e irrevogável, porém poderá ser corrigido anualmente mediante requerimento do CONTRATADO, observado o interregno mínimo de um ano, contado a partir da data limite para a apresentação da proposta, pela variação do índice INCC (Índice Nacional de Custos da Construção) ou outro que vier a substituí-lo.

4. CLÁUSULA QUARTA – DOS RECURSOS ORÇAMENTÁRIOS

4.1. As despesas para atender a esta licitação estão programadas em dotação orçamentária própria, prevista no Orçamento do Município para o exercício de, conforme abaixo:

4.1.1. elemento de despesa, subitem valor

5. CLÁUSULA QUINTA – DO PAGAMENTO

5.1. O pagamento será realizado no prazo máximo de até 30 (trinta) dias contados da apresentação da fatura, em conformidade com a Ordem de Serviço, através de ordem bancária, para crédito em banco, agência e conta-corrente indicados pelo CONTRATADO.

5.1.1. Será considerada data do pagamento o dia em que constar como emitida a ordem bancária.

5.2. A Secretaria de Educação não se responsabilizará por qualquer despesa que venha a ser efetuada pelo CONTRATADO, que porventura não tenha sido acordada no contrato.

5.2.1. É vedada expressamente a realização de cobrança de forma diversa da estipulada neste Edital, em especial a cobrança bancária, mediante boleto ou mesmo o protesto de título, sob pena de aplicação das sanções previstas no Edital e indenização pelos danos decorrentes.

5.3. A Nota Fiscal/Fatura será emitida pelo CONTRATADO de acordo com os seguintes procedimentos:



- 5.3.1.** Ao final de cada etapa da execução contratual, conforme previsto no Cronograma Físico-Financeiro, o CONTRATADO apresentará a medição prévia dos serviços executados no período, através de planilha e memória de cálculo detalhada.
- 5.3.1.1.** Uma etapa será considerada efetivamente concluída quando os serviços previstos para aquela etapa, no Cronograma Físico-Financeiro, estiverem executados em sua totalidade.
- 5.3.1.2.** Se o CONTRATADO vier a adiantar a execução dos serviços, em relação à previsão original constante no Cronograma Físico-Financeiro, poderá apresentar a medição prévia correspondente, ficando a cargo da Secretaria de Educação aprovar a quitação antecipada do valor respectivo, desde que não fique constatado atraso na execução dos serviços entendidos como críticos.
- 5.3.1.3.** Juntamente com a primeira medição de serviços, o CONTRATADO deverá apresentar comprovação de matrícula da obra junto à Previdência Social.
- 5.3.2.** A Secretaria de Educação terá o prazo de 05 (cinco) dias úteis, contados a partir da data da apresentação da medição, para aprovar ou rejeitar, no todo ou em parte, a medição prévia relatada pelo CONTRATADO, bem como para avaliar a conformidade dos serviços executados.
- 5.3.2.1.** No caso de etapas não concluídas, serão pagos apenas os serviços efetivamente executados, devendo o CONTRATADO regularizar o cronograma na etapa subsequente.
- 5.3.2.2.** A aprovação da medição prévia apresentada pelo CONTRATADO não o exime de qualquer das responsabilidades contratuais, nem implica aceitação definitiva dos serviços executados.
- 5.4.** Após a aprovação, o CONTRATADO emitirá Nota Fiscal/Fatura no valor da medição definitiva aprovada, obrigatoriamente acompanhada da planilha de medição, com detalhamento dos serviços executados, e de memória de cálculo detalhada.
- 5.5.** O pagamento somente será efetuado após o "atesto", pelo servidor competente, da Nota Fiscal/Fatura apresentada pelo CONTRATADO, acompanhada dos demais documentos exigidos neste Edital.
- 5.5.1.** O "atesto" da Nota Fiscal/Fatura fica condicionado à verificação da conformidade da Nota Fiscal/Fatura apresentada pelo CONTRATADO com os serviços efetivamente executados, bem como à apresentação dos documentos de comprovação, conforme descrito a seguir.
- 5.5.1.1.** O pagamento da primeira parcela do serviço ficará condicionado à apresentação pelo CONTRATADO dos seguintes documentos:
- 5.5.1.1.1.** Cópia da Anotação de Responsabilidade Técnica (ART) no Conselho Regional de Engenharia e Agronomia (CREA), referente ao registro da obra, em 02 (duas) vias.
- 5.5.1.2.** Em se tratando de medição final, o CONTRATADO deverá apresentar o Termo de Recebimento Provisório da Obra, emitido pela FISCALIZAÇÃO.
- 5.6.** O pagamento será precedido de consulta ao Cadastro de Fornecedores e Prestadores de Serviços da Prefeitura de Jaguaruana, para comprovação de cumprimento dos requisitos de habilitação estabelecidos neste edital.
- 5.6.1.1.** Na hipótese de irregularidade no registro no Cadastro de Fornecedores e Prestadores de Serviços da Prefeitura de Jaguaruana, o CONTRATADO deverá regularizar a sua situação perante o cadastro no prazo de até 5 (cinco) dias úteis, sob pena de aplicação das penalidades previstas no edital e seus anexos e rescisão do contrato.
- 5.7.** Havendo erro na apresentação da Nota Fiscal/Fatura ou dos documentos pertinentes à contratação, ou, ainda, circunstância que impeça a liquidação da despesa, o pagamento ficará pendente até que o CONTRATADO providencie as medidas saneadoras, sendo que, nesta hipótese, o prazo para pagamento iniciará-se após a regularização da situação, não acarretando qualquer ônus para Cadastro de Fornecedores e Prestadores de Serviços da Prefeitura de Jaguaruana.
- 5.7.1.** Não havendo regularização ou sendo a defesa considerada improcedente, Cadastro de Fornecedores e Prestadores de Serviços da Prefeitura de Jaguaruana deverá comunicar ao responsável pela fiscalização quanto à inadimplência do prestador dos serviços, bem como quanto à existência de pagamento a ser efetuado pela Administração, para que sejam acionados os meios pertinentes e necessários para garantir o recebimento de seus créditos.



- 5.7.2. Havendo a efetiva prestação de serviços, os pagamentos serão realizados normalmente, até que se decida pela rescisão contratual, caso o CONTRATADO não regularize sua situação junto ao Cadastro de Fornecedores e Prestadores de Serviços da Prefeitura de Jaguaruana;
- 5.7.3. Persistindo a irregularidade, à Secretaria de Educação deverá adotar as medidas necessárias à rescisão do contrato em execução, nos autos dos processos administrativos correspondentes, assegurado ao CONTRATADO a ampla defesa.
- 5.8. Será efetuada a retenção ou glosa no pagamento, proporcional à irregularidade verificada, sem prejuízo das sanções cabíveis, caso se constate que o CONTRATADO:
- 5.8.1. Não produziu os resultados acordados;
- 5.8.2. Deixou de executar as atividades contratadas, ou não as executou com a qualidade mínima exigida; ou
- 5.8.3. Deixou de utilizar os materiais e recursos humanos exigidos para a execução do objeto, ou utilizou-os com qualidade ou quantidade inferior à demandada.
- 5.9. Quando do pagamento, será efetuada a retenção tributária prevista na legislação aplicável.
- 5.9.1. O CONTRATADO regularmente optante pelo Simples Nacional não sofrerá a retenção tributária quanto aos impostos e contribuições abrangidos por aquele regime, no entanto, o pagamento ficará condicionado à apresentação de comprovação, por meio de documento oficial, de que faz jus ao tratamento tributário favorecido previsto na referida Lei Complementar.
- 5.10. A Secretaria de Infraestrutura, Indústria, Comércio e Turismo deduzirá, do montante a ser pago, os valores correspondentes às multas e/ou indenizações devidas pelo CONTRATADO.
- 5.11. O desconto de qualquer valor no pagamento devido ao CONTRATADO será precedido de processo administrativo em que será garantido à empresa o contraditório e a ampla defesa, com os recursos e meios que lhes são inerentes.
- 5.12. É vedado ao CONTRATADO transferir a terceiros os direitos ou créditos decorrentes do contrato.
- 5.13. Quando da ocorrência de eventuais atrasos de pagamento provocados exclusivamente pela Secretaria de Infraestrutura, Indústria, Comércio e Turismo, o valor devido deverá ser acrescido de compensação financeira, e sua apuração se fará desde a data de seu vencimento até a data do efetivo pagamento, em que os juros de mora serão calculados à taxa de 0,5% (meio por cento) ao mês, ou 6% (seis por cento) ao ano, mediante aplicação das seguintes fórmulas:
- EM = I x N x VP, sendo:
EM = Encargos moratórios;
N = Número de dias entre a data prevista para o pagamento e a do efetivo pagamento;
VP = Valor da parcela a ser paga.
I = Índice de compensação financeira = 0,00016438, assim apurado:
- | | | |
|------------|---------------------------|---|
| $I = (TX)$ | $I = \frac{(6/100)}{365}$ | $I = 0,00016438$ |
| | | $X = \text{Percentual da taxa anual} = 6\%$ |
6. **CLÁUSULA SEXTA – CONTROLE E FISCALIZAÇÃO DA EXECUÇÃO**
- 6.1. O acompanhamento e a fiscalização da execução do contrato consistem na verificação da conformidade da prestação dos serviços, dos materiais, técnicas e equipamentos empregados, de forma a assegurar o perfeito cumprimento do ajuste, que serão exercidos por um ou mais representantes da Administração, especialmente designados, na forma dos Art. 67 e 73 da Lei nº 8.666, de 1993.
- 6.2. O representante da Administração deverá ter a qualificação necessária para o acompanhamento e controle da execução dos serviços e do contrato.
- 6.3. A verificação da adequação da prestação contratada deverá ser realizada com base nos critérios previstos nos projetos e demais documentos técnicos anexos ao instrumento convocatório a que se vincula este contrato.
- 6.4. A fiscalização do contrato, ao verificar que houve subdimensionamento da produtividade pactuada, sem perda da qualidade na execução do serviço, deverá comunicar à autoridade responsável para que esta promova a adequação contratual à produtividade efetivamente realizada, respeitando-se os limites de alteração dos valores contratuais previstos no Art. 65, § 1º da Lei nº 8.666, de 1993.



6.5. A conformidade do material/técnica/equipamento a ser utilizado na execução dos serviços deverá ser verificada juntamente com o documento do CONTRATADO que contenha a sua relação detalhada, de acordo com o estabelecido nos projetos e demais documentos técnicos anexos ao instrumento convocatório a que se vincula este contrato, informando as respectivas quantidades e especificações técnicas, tais como: marca, qualidade e forma de uso.

6.6. O representante da Administração deverá promover o registro das ocorrências verificadas, adotando as providências necessárias ao fiel cumprimento das cláusulas contratuais, conforme o disposto no Art. 67, §§ 1º e 2º da Lei nº 8.666, de 1993.

6.7. O descumprimento total ou parcial das obrigações e responsabilidades assumidas pelo CONTRATADO, sobretudo quanto às obrigações e encargos sociais e trabalhistas, ensejará a aplicação de sanções administrativas, previstas neste Termo de Contrato e na legislação vigente, podendo culminar em rescisão contratual, conforme disposto nos Art. 77 e 87 da Lei nº 8.666, de 1993.

6.8. A fiscalização de que trata esta cláusula não exclui nem reduz a responsabilidade do CONTRATADO, inclusive perante terceiros, por qualquer irregularidade, ainda que resultante de imperfeições técnicas, vícios redibitórios, ou emprego de material inadequado ou de qualidade inferior e, na ocorrência desta, não implica em corresponsabilidade da Secretaria de Educação ou de seus agentes e prepostos, de conformidade com o Art. 70 da Lei nº 8.666, de 1993.

7. CLÁUSULA SÉTIMA – OBRIGAÇÕES DO CONTRATANTE

7.1. Exigir o cumprimento de todas as obrigações assumidas pelo CONTRATADO, de acordo com as cláusulas contratuais e os termos de sua proposta;

7.2. Exercer o acompanhamento e a fiscalização dos serviços, por servidor ou comissão especialmente designada, anotando em registro próprio as falhas detectadas, indicando dia, mês e ano, bem como o nome dos empregados eventualmente envolvidos, encaminhando os apontamentos à autoridade competente para as providências cabíveis;

7.3. Notificar o CONTRATADO por escrito da ocorrência de eventuais imperfeições, falhas ou irregularidades constatadas no curso da execução dos serviços, fixando prazo para a sua correção, certificando-se de que as soluções por ela propostas sejam as mais adequadas;

7.4. Pagar ao CONTRATADO o valor resultante da prestação contratual, conforme cronograma físico-financeiro;

7.5. Efetuar as retenções tributárias devidas sobre o valor da fatura de serviços do CONTRATADO, em conformidade com a legislação vigente;

7.6. Fornecer por escrito as informações necessárias para o desenvolvimento dos serviços objeto do contrato;

7.7. Realizar avaliações periódicas da qualidade dos serviços, após seu recebimento;

7.8. Cientificar o órgão de representação judicial responsável para adoção das medidas cabíveis quando do descumprimento das obrigações pelo CONTRATADO;

7.9. Arquivamento, entre outros documentos, de projetos, "as built", especificações técnicas, orçamentos, termos de recebimento, contratos e aditamentos, relatórios de inspeções técnicas após o recebimento do serviço e notificações expedidas;

7.10. Exigir do CONTRATADO que providencie a seguinte documentação como condição indispensável para o recebimento definitivo de objeto, quando for o caso:

7.10.1. "as built", elaborado pelo responsável por sua execução;

7.10.2. Comprovação das ligações definitivas de energia, água, telefone e gás;

7.10.3. Laudo de vistoria do corpo de bombeiros aprovando o serviço;

7.10.4. Carta "habite-se", emitida pela prefeitura;

7.10.5. Certidão negativa de débitos previdenciários específica para o registro da obra junto ao Cartório de Registro de Imóveis;

7.10.6. A reparação dos vícios verificados dentro do prazo de garantia do serviço, tendo em vista o direito assegurado à Secretaria de Educação no Art. 69 da Lei nº 8.666/93 e no Art. 12 da Lei nº 8.078/90 (Código de Defesa do Consumidor).



8. CLÁUSULA OITAVA – DAS OBRIGAÇÕES DO CONTRATADO

- 8.1. Executar cada uma das fases do empreendimento, com a alocação dos empregados necessários ao perfeito cumprimento das cláusulas contratuais, fornecendo e utilizando os materiais, equipamentos, ferramentas e utensílios de qualidade e quantidade compatíveis com as especificações contidas nos projetos e demais documentos técnicos anexos ao instrumento convocatório a que se vincula este contrato, bem como na sua proposta;
- 8.2. Reparar, corrigir, remover ou substituir, às suas expensas, no total ou em parte, no prazo fixado pelo fiscal do contrato, os serviços efetuados em que se verificarem vícios, defeitos ou incorreções resultantes da execução ou dos materiais empregados;
- 8.3. Manter os empregados nos horários predeterminados pela Secretaria de Educação;
- 8.4. Responsabilizar-se pelos vícios e danos decorrentes da execução do objeto, de acordo com os Art. 14 e 17 a 27, do Código de Defesa do Consumidor (Lei nº 8.078, de 1990), ficando o CONTRATANTE autorizado a descontar dos pagamentos devidos ao CONTRATADO, o valor correspondente aos danos sofridos;
- 8.5. Utilizar empregados habilitados e com conhecimentos básicos dos serviços a serem executados, em conformidade com as normas e determinações em vigor;
- 8.6. Apresentar os empregados devidamente identificados por meio de crachá, além de provê-los com os Equipamentos de Proteção Individual - EPI;
- 8.7. Apresentar à Secretaria de Educação, quando for o caso, a relação nominal dos empregados que adentrarão no órgão para a execução das atividades contratadas;
- 8.8. Responsabilizar-se por todas as obrigações trabalhistas, sociais, previdenciárias, tributárias e as demais previstas na legislação específica, cuja inadimplência não transfere responsabilidade à Secretaria de Educação;
- 8.9. Atender às solicitações da Secretaria de Educação quanto à substituição dos empregados alocados, no prazo fixado pela fiscalização do contrato, nos casos em que ficar constatado descumprimento das obrigações relativas à execução do serviço, conforme descrito neste instrumento contratual;
- 8.10. Instruir seus empregados quanto à necessidade de acatar as Normas Internas da Secretaria de Educação;
- 8.11. Instruir seus empregados a respeito das atividades a serem desempenhadas, alertando-os a não executarem atividades não abrangidas pelo contrato, devendo o CONTRATADO relatar à Secretaria de Educação toda e qualquer ocorrência neste sentido, a fim de evitar desvio de função;
- 8.12. Relatar à Secretaria de Educação toda e qualquer irregularidade verificada no decorrer da execução do empreendimento;
- 8.13. Não permitir a utilização de qualquer trabalho de menor de dezesseis anos, exceto na condição de aprendiz para os maiores de quatorze anos, nem permitir a utilização do trabalho do menor de dezoito anos em trabalho noturno, perigoso ou insalubre;
- 8.14. Manter durante toda a vigência do contrato, em compatibilidade com as obrigações assumidas, todas as condições de habilitação e qualificação exigidas na licitação;
- 8.15. Guardar sigilo sobre todas as informações obtidas em decorrência do cumprimento do contrato;
- 8.16. Manter preposto aceito pela Secretaria de Educação nos horários e locais de prestação de serviço para representá-la na execução do contrato com capacidade para tomar decisões compatíveis com os compromissos assumidos;
- 8.17. Cumprir, além dos postulados legais vigentes de âmbito federal, estadual ou municipal, as normas de segurança da Secretaria de Educação;
- 8.18. Instruir os seus empregados, quanto à prevenção de incêndios nas áreas da Secretaria de Educação;
- 8.19. Prestar os serviços dentro dos parâmetros e rotinas estabelecidos, fornecendo todos os materiais, equipamentos e utensílios em quantidade, qualidade e tecnologia adequadas, com a observância às recomendações aceitas pela boa técnica, normas e legislação;
- 8.20. Comunicar ao Fiscal do contrato, no prazo de 24 (vinte e quatro) horas, qualquer ocorrência anormal ou acidente que se verifique no local dos serviços.
- 8.21. Prestar todo esclarecimento ou informação solicitada pela Secretaria de Educação ou por seus prepostos, garantindo-lhes o acesso, a qualquer tempo, ao local dos trabalhos, bem como aos documentos relativos à execução do empreendimento.
- 8.22. Paralisar, por determinação da Secretaria de Educação, qualquer atividade que não esteja sendo executada de acordo com a boa técnica ou que ponha em risco a segurança de pessoas ou bens de terceiros.



- 8.23.** Adotar as providências e precauções necessárias, inclusive consulta nos respectivos órgãos, se necessário for, a fim de que não venham a ser danificadas as redes hidrossanitárias, elétricas e de comunicação.
- 8.24.** Promover a guarda, manutenção e vigilância de materiais, ferramentas, e tudo o que for necessário à execução dos serviços, durante a vigência do contrato.
- 8.25.** Providenciar junto ao CREA e/ou ao CAU-BR as Anotações e Registros de Responsabilidade Técnica referentes ao objeto do contrato e especialidades pertinentes, nos termos das normas pertinentes (Leis nº. 6.496/77 e 12.378/2010);
- 8.26.** Obter junto ao Município, conforme o caso, as licenças necessárias e demais documentos e autorizações exigíveis, na forma da legislação aplicável;
- 8.27.** Ceder os direitos patrimoniais relativos ao projeto ou serviço técnico especializado, para que a Administração possa utilizá-lo de acordo com o previsto neste Projeto Básico e seus anexos, conforme Art. 111 da Lei nº 8.666, de 1993;
- 8.28.** Assegurar à Secretaria de Educação:
- 8.28.1.** O direito de propriedade intelectual dos produtos desenvolvidos, inclusive sobre as eventuais adequações e atualizações que vierem a ser realizadas, logo após o recebimento de cada parcela, de forma permanente, permitindo à Secretaria de Educação distribuir, alterar e utilizar os mesmos sem limitações;
- 8.28.2.** Os direitos autorais da solução, do projeto, de suas especificações técnicas, da documentação produzida e congêneres, e de todos os demais produtos gerados na execução do contrato, ficando proibida a sua utilização sem que exista autorização expressa da Secretaria de Educação, sob pena de multa, sem prejuízo das sanções civis e penais cabíveis.
- 8.29.** Promover a organização técnica e administrativa das atividades, de modo a conduzi-las eficaz e eficientemente, de acordo com os documentos e especificações que integram ou fundamentam o Projeto Básico e este Contrato, no prazo determinado.
- 8.30.** Conduzir os trabalhos com estrita observância às normas da legislação pertinente, cumprindo as determinações dos Poderes Públicos, mantendo sempre limpo o local dos serviços e nas melhores condições de segurança, higiene e disciplina.
- 8.31.** Submeter previamente, por escrito, à Secretaria de Educação, para análise e aprovação, quaisquer mudanças nos métodos executivos que fujam às especificações do memorial descritivo.
- 8.32.** Elaborar o Diário de Obra, incluindo diariamente, pelo Engenheiro preposto responsável, as informações sobre o andamento do empreendimento, tais como, número de funcionários, de equipamentos, condições de trabalho, condições meteorológicas, serviços executados, registro de ocorrências e outros fatos relacionados, bem como os comunicados à Fiscalização e situação das atividades em relação ao cronograma previsto.
- 8.33.** Refazer, às suas expensas, os trabalhos executados em desacordo com o estabelecido no instrumento contratual, no Projeto Básico e seus anexos, bem como substituir aqueles realizados com materiais defeituosos ou com vício de construção, pelo prazo de 05 (cinco) anos, contado da data de emissão do Termo de Recebimento Definitivo, ou a qualquer tempo se constatado pelo fiscal da Secretaria de Educação.
- 8.34.** Observar as diretrizes, critérios e procedimentos para a gestão dos resíduos da construção civil estabelecidos na Resolução nº 307, de 05/07/2002, com as alterações da Resolução nº 448/2012, do Conselho Nacional de Meio Ambiente - CONAMA, nos seguintes termos:
- 8.34.1.** O gerenciamento dos resíduos originários da contratação deverá obedecer às diretrizes técnicas e procedimentos do Programa Municipal de Gerenciamento de Resíduos da Construção Civil, ou do Projeto de Gerenciamento de Resíduos da Construção Civil apresentado ao órgão competente, conforme o caso;
- 8.34.2.** Nos termos dos Art. 3º e 10º da Resolução CONAMA nº 307, de 05/07/2002, o CONTRATADO deverá providenciar a destinação ambientalmente adequada dos resíduos da construção civil originários da contratação, obedecendo, no que couber, aos seguintes procedimentos:
- 8.34.2.1.** Resíduos Classe A (reutilizáveis ou recicláveis como agregados): deverão ser reutilizados ou reciclados na forma de agregados, ou encaminhados a aterros de resíduos classe A de reserva de material para usos futuros;
- 8.34.2.2.** Resíduos Classe B (recicláveis para outras destinações): deverão ser reutilizados, reciclados ou encaminhados a áreas de armazenamento



- temporário, sendo dispostos de modo a permitir a sua utilização ou reciclagem futura;
- 8.34.2.3.** Resíduos Classe C (para os quais não foram desenvolvidas tecnologias ou aplicações economicamente viáveis que permitam a sua reciclagem/recuperação): deverão ser armazenados, transportados e destinados em conformidade com as normas técnicas específicas;
- 8.34.2.4.** Resíduos Classe D (perigosos, contaminados ou prejudiciais à saúde): deverão ser armazenados, transportados, reutilizados e destinados em conformidade com as normas técnicas específicas.
- 8.34.3.** Em nenhuma hipótese o CONTRATADO poderá dispor os resíduos originários da contratação em aterros de resíduos sólidos urbanos, áreas de "bota fora", encostas, corpos d'água, lotes vagos e áreas protegidas por Lei, bem como em áreas não licenciadas;
- 8.34.4.** Para fins de fiscalização do fiel cumprimento do Programa Municipal de Gerenciamento de Resíduos da Construção Civil, ou do Projeto de Gerenciamento de Resíduos da Construção Civil, conforme o caso, o CONTRATADO comprovará, sob pena de multa, que todos os resíduos removidos estão acompanhados de Controle de Transporte de Resíduos, em conformidade com as normas da Agência Brasileira de Normas Técnicas - ABNT, ABNT NBR ns. 15.112, 15.113, 15.114, 15.115 e 15.116, de 2004.
- 8.35.** Observar as seguintes diretrizes de caráter ambiental:
- 8.35.1.** Qualquer instalação, equipamento ou processo, situado em local fixo, que libere ou emita matéria para a atmosfera, por emissão pontual ou fugitiva, deverá respeitar os limites máximos de emissão de poluentes admitidos na Resolução CONAMA n° 382, de 26/12/2006, e legislação correlata, de acordo com o poluente e o tipo de fonte;
- 8.35.2.** Na execução contratual, conforme o caso, a emissão de ruídos não poderá ultrapassar os níveis considerados aceitáveis pela Norma NBR-10.151 - Avaliação do Ruído em Áreas Habitadas visando o conforto da comunidade, da Associação Brasileira de Normas Técnicas - ABNT, ou aqueles estabelecidos na NBR-10.152 - Níveis de Ruído para conforto acústico, da Associação Brasileira de Normas Técnicas - ABNT, nos termos da Resolução CONAMA n° 01, de 08/03/90, e legislação correlata;
- 8.36.** Responder por qualquer acidente de trabalho na execução dos serviços, por uso indevido de patentes registradas em nome de terceiros, por danos resultantes de caso fortuito ou de força maior, por qualquer causa de destruição, danificação, defeitos ou incorreções dos serviços ou dos bens da Secretaria de Educação, de seus funcionários ou de terceiros, ainda que ocorridos em via pública junto à obra.
- 8.37.** Realizar, conforme o caso, por meio de laboratórios previamente aprovados pela fiscalização e sob suas custas, os testes, ensaios, exames e provas necessárias ao controle de qualidade dos materiais, serviços e equipamentos a serem aplicados nos trabalhos, conforme procedimento previsto no Projeto Básico e demais documentos anexos;
- 8.38.** Providenciar, conforme o caso, as ligações definitivas das utilidades previstas no projeto (água, esgoto, gás, energia elétrica, telefone, etc.), bem como atuar junto aos órgãos federais, estaduais e municipais e concessionárias de serviços públicos para a obtenção de licenças e regularização dos serviços e atividades concluídas (ex.: Habite-se, Licença Ambiental de Operação, etc.);
- 8.39.** Quando não for possível a verificação da regularidade no Cadastro de Fornecedores e Prestadores de Serviços da Prefeitura de Jaguaruana, a empresa contratada cujos empregados vinculados ao serviço sejam regidos pela CLT deverá entregar ao setor responsável pela fiscalização do contrato os seguintes documentos:
- 8.39.1.** Prova de regularidade relativa à Seguridade Social;
- 8.39.2.** Certidão conjunta relativa aos tributos federais e à Dívida Ativa da União;
- 8.39.3.** Certidões que comprovem a regularidade perante as Fazendas Estadual, Estadual e Municipal do domicílio ou sede do CONTRATADO, conforme exigido no instrumento convocatório;
- 8.39.4.** Certidão de Regularidade do FGTS – CRF; e
- 8.39.5.** Certidão Negativa de Débitos Trabalhistas – CNDT;
- 8.40.** Serão de exclusiva responsabilidade do CONTRATADO eventuais erros/equívocos no dimensionamento da proposta.



9. CLÁUSULA NONA – DA SUBCONTRATAÇÃO

9.1. Não será admitida a subcontratação do objeto licitatório.

10. CLÁUSULA DÉCIMA – DAS SANÇÕES ADMINISTRATIVAS

10.1. Comete infração administrativa nos termos da Lei nº 8.666, de 1993 o CONTRATADO que:

- 10.1.1. Não executar total ou parcialmente qualquer das obrigações assumidas em decorrência da contratação;
- 10.1.2. Ensejar o retardamento da execução do objeto;
- 10.1.3. Fraudar na execução do contrato;
- 10.1.4. Comportar-se de modo inidôneo;
- 10.1.5. Cometer fraude fiscal; ou
- 10.1.6. Não manter a proposta;

10.2. O CONTRATADO que cometer qualquer das infrações acima discriminadas ficará sujeito, sem prejuízo da responsabilidade civil e criminal, às seguintes sanções:

- 10.2.1. Advertência por faltas leves, assim entendidas aquelas que não acarretem prejuízos significativos para a Secretaria de Educação;
- 10.2.2. Multa moratória de 0,33% (trinta e três décimos por cento) por dia de atraso injustificado sobre o valor da parcela inadimplida, até o limite de 30 (trinta) dias, sendo que, a partir do 31º (trigésimo primeiro) dia de atraso, o contrato poderá ser rescindido.

10.2.2.1. Em se tratando de inobservância do prazo fixado para apresentação da garantia (seja para reforço ou por ocasião de prorrogação), aplicar-se-á multa de 0,07% (sete centésimos por cento) do valor do contrato por dia de atraso, observado o máximo de 2% (dois por cento), de modo que o atraso superior a 15 (quinze) dias úteis autorizará a Secretaria de Educação a promover a rescisão do contrato;

10.2.2.2. As penalidades de multa decorrentes de fatos diversos serão consideradas independentes entre si.

10.2.3. Multa compensatória de até 10% (dez por cento) sobre o valor total do contrato, no caso de inexecução total do objeto;

10.2.3.1. Em caso de inexecução parcial, a multa compensatória, no mesmo percentual do subitem acima, será aplicada de forma proporcional à obrigação inadimplida;

10.2.4. Suspensão de licitar e impedimento de contratar com a administração pública municipal, pelo prazo de até dois anos;

10.2.5. Declaração de inidoneidade para licitar ou contratar com a administração pública municipal, enquanto perdurarem os motivos determinantes da punição ou até que seja promovida a reabilitação perante a própria autoridade que aplicou a penalidade, que será concedida sempre que o CONTRATADO ressarcir a Secretaria de Educação pelos prejuízos causados e após decorrido o prazo da penalidade de suspensão do subitem anterior;

10.3. A aplicação de multa não impede que a Secretaria de Educação rescinda unilateralmente o Contrato e aplique as outras sanções cabíveis.

10.4. A recusa injustificada do Adjudicatário em assinar o Contrato, após devidamente convocado, dentro do prazo estabelecido pela Secretaria de Educação, equivale à inexecução total do contrato, sujeitando-a às penalidades acima estabelecidas.

10.5. A aplicação de qualquer penalidade não exclui a aplicação da multa.

10.6. Também fica sujeita às penalidades do art. 87, III e IV da Lei nº 8.666, de 1993, o CONTRATADO que:

- 10.6.1. Tenha sofrido condenação definitiva por praticar, por meio dolosos, fraude fiscal no recolhimento de quaisquer tributos;
- 10.6.2. Tenha praticado atos ilícitos visando a frustrar os objetivos da licitação;
- 10.6.3. Demonstre não possuir idoneidade para contratar com a Administração em virtude de atos ilícitos praticados.



10.7. A aplicação de qualquer das penalidades previstas realizar-se-á em processo administrativo que assegurará o contraditório e a ampla defesa observando-se o procedimento previsto na Lei nº 8.666, de 1993, e subsidiariamente na Lei nº 9.784, de 1999.

10.8. A autoridade competente, na aplicação das sanções, levará em consideração a gravidade da conduta do infrator, o caráter educativo da pena, bem como o dano causado à Administração, observado o princípio da proporcionalidade.

10.9. As multas devidas e/ou prejuízos causados à Secretaria de Educação serão deduzidos dos valores a serem pagos, ou recolhidos em favor do Município de Jaguaruana, ou ainda, quando for o caso, serão inscritos na Dívida Ativa do Município e cobrados judicialmente.

10.9.1. Caso a Secretaria de Educação determine, a multa deverá ser recolhida no prazo máximo de 10 (dez) dias, a contar da data do recebimento da comunicação enviada pela autoridade competente.

10.10. As penalidades serão obrigatoriamente registradas no Cadastro de Fornecedores e Prestadores de Serviços da Prefeitura de Jaguaruana.

As sanções aqui previstas são independentes entre si, podendo ser aplicadas isoladas ou, no caso das multas, cumulativamente, sem prejuízo de outras medidas cabíveis.

11. CLÁUSULA DÉCIMA PRIMEIRA – DO REGIME DE EXECUÇÃO

11.1. O contrato será realizado por execução indireta, sob o regime de Empreitada por preço global.

12. CLÁUSULA DÉCIMA SEGUNDA – DAS ALTERAÇÕES

12.1. Eventuais alterações contratuais reger-se-ão pela disciplina do art. 65 da Lei nº 8.666, de 1993.

12.2. A diferença percentual entre o valor global do contrato e o preço global de referência não poderá ser reduzida em favor do CONTRATADO em decorrência de aditamentos que modifiquem a planilha orçamentária.

13. CLÁUSULA DÉCIMA TERCEIRA – DAS VEDAÇÕES

13.1. É vedado ao CONTRATADO:

13.1.1. Caucionar ou utilizar este Termo de Contrato para qualquer operação financeira;

13.1.2. Interromper a execução dos serviços/atividades sob alegação de inadimplemento por parte da Secretaria de Educação, salvo nos casos previstos em lei.

14. CLÁUSULA DÉCIMA QUARTA – DO RECEBIMENTO DO OBJETO

14.1. Quando as obras e/ou serviços contratados forem concluídos, caberá ao CONTRATADO apresentar comunicação escrita informando o fato à fiscalização da Secretaria de Educação, a qual competirá, no prazo de até 5 (cinco) dias, a verificação dos serviços executados, para fins de recebimento provisório.

14.1.1. O recebimento provisório também ficará sujeito, quando cabível, à conclusão de todos os testes de campo e à entrega dos Manuais e Instruções exigíveis.

14.2. A Secretaria de Educação realizará inspeção minuciosa de todos os serviços e obras executadas, por meio de profissionais técnicos competentes, acompanhados dos profissionais encarregados pela obra, com a finalidade de verificar a adequação dos serviços e constatar e relacionar os arremates, retoques e revisões finais que se fizerem necessários.

14.2.1. Após inspeção, será lavrado Termo de Recebimento Provisório, em 02 (duas) vias de igual teor e forma, ambas assinadas pela fiscalização, relatando as eventuais pendências verificadas.

14.2.2. O CONTRATADO fica obrigado a reparar, corrigir, remover, reconstruir ou substituir, às suas expensas, no todo ou em parte, o objeto em que se verificarem vícios, defeitos ou incorreções resultantes da execução ou materiais empregados, cabendo à fiscalização não atestar a última e/ou única medição de serviços até que sejam sanadas todas as eventuais pendências que possam vir a ser apontadas no Termo de Recebimento Provisório.

14.3. O Termo de Recebimento Definitivo das obras e/ou serviços contratados será lavrado em até 15 (quinze) dias após a lavratura do Termo de Recebimento Provisório, por servidor ou comissão designada pela autoridade competente, desde que tenham sido devidamente atendidas todas as exigências da fiscalização quanto às pendências observadas e somente após solucionadas todas as reclamações porventura feitas quanto à falta de



pagamento a operários ou fornecedores de materiais e prestadores de serviços empregados na execução do contrato.

- 14.3.1. Na hipótese de a verificação a que se refere o parágrafo anterior não ser procedida tempestivamente, reputar-se-á como realizada, consumando-se o recebimento definitivo no dia do esgotamento do prazo.
- 14.3.2. O recebimento definitivo do objeto licitado não exime o CONTRATADO, em qualquer época, das garantias concedidas e das responsabilidades assumidas em contrato e por força das disposições legais em vigor (Lei nº 10.406, de 2002).

15. CLÁUSULA DÉCIMA QUINTA – RESCISÃO

15.1. O presente Termo de Contrato poderá ser rescindido nas hipóteses previstas no art. 78 da Lei nº 8.666, de 1993, com as consequências indicadas no art. 80 da mesma Lei, sem prejuízo da aplicação das sanções previstas no Projeto Básico, anexo do Edital.

15.2. Os casos de rescisão contratual serão formalmente motivados, assegurando-se ao CONTRATADO o direito à prévia e ampla defesa.

15.3. O CONTRATADO reconhece os direitos da Secretaria de Educação em caso de rescisão administrativa prevista no art. 77 da Lei nº 8.666, de 1993.

15.4. O termo de rescisão, sempre que possível, deverá indicar:

- 15.4.1. Balanço dos eventos contratuais já cumpridos ou parcialmente cumpridos em relação ao cronograma físico-financeiro, atualizado;
- 15.4.2. Relação dos pagamentos já efetuados e ainda devidos;
- 15.4.3. Indenizações e multas.

16. CLÁUSULA DÉCIMA SEXTA – FORO

16.1. O Foro para solucionar os litígios que decorrerem da execução deste Termo de Contrato será o da Seção Judiciária da Comarca de Jaguaruana, Estado do Ceará.

Para firmeza e validade do pactuado, o presente Termo de Contrato foi lavrado em duas (duas) vias de igual teor, que, depois de lido e achado em ordem, vai assinado pelos contraentes.

Local e Data.

.....
CONTRATANTE

.....
CONTRATADO

TESTEMUNHAS:

.....
CPF:

.....
CPF:



Secretaria de Infraestrutura e Serviços Públicos

Processo Administrativo Nº 07.08-001/2019

Pregão Presencial SRP Nº 045/2019-PP

Objeto: Registro de preços para futura e eventual aquisição de material de construção, para atender as necessidades dos órgãos da Prefeitura de Jaguaruana, Estado do Ceará.

Natureza: Aquisições.

Órgãos: Secretaria de Infraestrutura e Serviços Públicos, Secretaria de Educação, Secretaria de Esporte e Juventude, Secretaria de Saúde, Secretaria de Trabalho, Desenvolvimento Social, Habitação e Segurança Alimentar, Secretaria de Cultura e Turismo.

Órgão Gerenciador: Secretaria de Infraestrutura e Serviços Públicos.

Datas:

- 1) Edital: 19/11/2019;
- 2) Aviso de Licitação: 19/11/2019;
- 3) Publicação na Imprensa Oficial: 20/11/2019;
- 4) Sessão Pública: 03/12/2019, às 8:30 AM.